لقاء جديد للحسين وعبد الناصر

فلسطين

جريدة يومية سياسية اخبارية مصورة
تأسست سنة ١٩١١

مؤسسها عيسى داود العيسى
صاحب الجريدة ورئيس التحرير رجا عيسى العيسى
مدير الادارة داود بندلي العيسى

السبت ١٥ اب ١٩٦٤
٧ ربيع الثاني ١٣٨٤ هـ
٦ صفحات « ١٥ » فلسا

(FALASTIN) DAILY NEWSPAPER
SATURDAY 15-8-1964

أسماء اقطاب المؤامرة التي اكتشفت في العراق

جلالة الحسين يلتقي اليوم باخيه الرئيس عبد الناصر

كبار رجال القصر الملكي وسفير المتحدة في معية جلالته

عمان – من المقرر ان يغادر البلاد اليوم في حفظ الله ورعايته متوجها الى القاهرة صاحب الجلالة الملك المعظم في زيارة لاخيه سيادة الرئيس جمال عبد الناصر

في معية المليك

ويرافق جلالة الملك المعظم في هذه الزيارة سمو شقيقه الامير حسن المعظم

كما سيكون في المعية السامية سيادة الشريف حسين بن ناصر رئيس الديوان الملكي وسمو الامير رعد بن زيد الامين الاول والسيد اكليل الساطي رئيس التشريفات الملكية والسيد زيد الرفاعي مساعد رئيس التشريفات وعدد من

البقية على الصفحة الخامسة عمود ٨

تحت الرعاية السامية الحلقة الزراعية

عمان – تفضل حضرة صاحب الجلالة الملك المعظم فشمل برعايته السامية حلقة الدراسات للتنمية الزراعية التي سيعقدها المعهد التعاوني لاول مرة منذ تاسيسه بالتعاون مع وزارة الزراعة ودائرتي الانشاء التعاوني والارشاد الزراعي والاتحاد التعاوني المركزي الاردني ومؤسسة الاقراض الزراعي في

البقية على الصفحة الخامسة عمود ٣

التلهوني يتحدث عن زيارة بيللو

نيجيريا وعدت بمكافحة الصهيونية

عمان – اعلن السيد بهجت التلهوني رئيس الوزراء في تصريح لمندوب « فلسطين » ان زيارة السيد احمدو بيللو رئيس وزراء نيجيريا الشمالية للاردن بدعوة خاصة من جلالة اخيه الحسين المعظم قد حققت نتائج باهرة جدا وانه تم الاتفاق على ان يقوم الاردن بتزويد نيجيريا بما يتوفر لديه من المهندسين والمشرفين الفنيين والمعلمين وقال السيد التلهوني ان الرئيس بيللو اكد له استمرار نيجيريا في الوقوف جنبا الى جنب مع الدول العربية في كفاحها ونضالها ضد التآمر الصهيوني الاستعماري .

واكد السيد التلهوني ان زيارة السيد بيللو لاخيه جلالة الحسين عمقت روابط الاخوة بين البلدين

البقية على الصفحة السادسة عمود ٢

الفريق علي عامر عاد الى القاهرة

القاهرة – عاد الفريق علي علي عامر قائد القيادة العربية الموحدة واعضاء البعثة المرافقة له الى القاهرة قادما من بيروت بعد زيارة رسمية للبنان استغرقت خمسة ايام قابل خلالها الرئيس فؤاد شهاب واللواء عادل شهاب قائد الجيش وتفقد بعض المواقع العسكرية على حدود لبنان الجنوبية كما حضر مناورات للجيش اللبناني

« اقطاب » المؤامرة الأخيرة في العراق

ضبط مخططات وبيانات ومراسيم « الوزارة »

بغداد – اقليمية – نقلت صحيفة « الثورة العربية » البغدادية عن لسان العميد عبد الكريم فرحان وزير الثقافة والارشاد قوله ان الحكومة وضعت يدها على مخططات وبيانات ومراسيم مختلفة وجدت لدى المشتركين في المؤامرة التي اعلن اكتشافها في ٢٩ تموز الماضي

وقال العميد فرحان ان بين المراسيم الصادرة مراسيم بتشكيل وزارة من شخصيات المشتركين في المؤامرة الذين وصفهم بانهم من اقطاب الراسمالية وعملاء الماسونية والصهيونية

واضاف يقول في تصريحه للصحيفة ان تمويل المؤامرة كان ياتي بسخاء من اعداء العروبة خارج حدود الوطن

البقية على الصفحة الخامسة عمود ٨

توفيق السويدي

تصريحات للمشير عارف

رسالة خروشيف تنيد بالقرارات الاشتراكية

بغداد – اقليمية – اعلن المشير عبد السلام عارف رئيس الجمهورية العراقية ان الرسالة التي تلقاها اخيرا من المستر نيكيتا خروشيف رئيس الوزارة السوفياتية كانت اشادة بالقرارات الاشتراكية التي اعلنها في العراق في ١٤ تموز الماضي

وكان السفير السوفياتي في بغداد قد سلم الرئيس العراقي هذه الرسالة في وقت سابق من الاسبوع الحالي

وقال الرئيس العراقي في مقابلة صحفية نشرتها صحيفة « بغداد نيوز » واذاعها راديو بغداد ان محادثاته مع المستر خروشيف في القاهرة في شهر ايار المنصرم تناولت

البقية على الصفحة السادسة عمود ٣

تصريحات بيللو قبل سفره للقاهرة

مخطط عربي اسلامي لمقاومة تغلغل اليهود

عمان – غادر البلاد الساعة الحادية عشرة والنصف من صباح امس عن طريق مطار عمان متوجها الى القاهرة الحاج احمدو بيللو رئيس وزراء نيجيريا الشمالية بعد ان قضى في الاردن ثلاثة ايام حل خلالها ضيفا كريما على جلالة الملك الحسين المعظم واطلع على النهضة الصناعية والعمرانية والعلمية في الاردن

وقد جرى للضيف الكريم وداع رسمي حافل في المطار اشترك فيه مندوب جلالة الملك المعظم الدكتور حازم نسيبة وزير البلاط والسيدان قدري طوقان وزير الخارجية ومحمد نزال العرموطي وزير الداخلية وامير اللواء السيد حكمت مهيار مدير الامن العام والسيد نايف الحديد محافظ العاصمة وكبار رجال القصر الملكي ومدير المراسم بالوكالة في وزارة الخارجية وسفير الاردن في نيجيريا السيد كامل الشريف وقائد شرطة العاصمة المقدم محمد الصريف وبعض كبار الشخصيات .

وقد ادت للضيف الكبير ثلة من حرس الشرف التحية العسكرية وعزفت الموسيقى السلامين النيجيري والملكي

البقية على الصفحة الخامسة عمود ٧

تصميم الجزائر على تحرير فلسطين

الجزائر – قال الرئيس الجزائري احمد بن بلله في الخطاب الذي القاه بمناسبة تسلمه جائزة لينين للسلام ان الجزائريين مصممون على العمل من اجل استعادة الحقوق المشروعة لشعب فلسطين وقال في حديثه عن اسرائيل ان انشاءها جاء خطرا دائما للسلام

نتائج الاعدادية في الاسبوع القادم

عمان – تعقد لجنة الامتحانات اجتماعا اليوم للنظر في تنظيم وتنسيق جداول فحص الشهادة الاعدادية تمهيدا لوضعها بالشكل النهائي . وذكر مصدر في وزارة التربية والتعليم ان من المقرر ان تعلن النتائج في غضون الاسبوع القادم

شكر لمقام المليك

يشرفني وقد من الله علي بنعمة الشفاء ، ان ارفع الى مقام حضرة صاحب الجلالة الملك الحسين المعظم ، اسمى ايات الشكر والعرفان على ما تفضل وغمرني به من عطف كريم كان له اعمق الوقع في نفسي .

ويشرفني كذلك ان اغتنم هذه المناسبة لارفع للسدة الهاشمية الكريمة بالغ ولائي وعميق اخلاصي ضارعا الى الله ان يمد في عمر الملك القائد ليظل ذخرا لوطنه وامته

اميل قبيسي
المدير العام للطيران المدني

بشرى للمصابين بثقل في السمع والطرش الجزئي

وصلتنا احدث الاجهزة الدقيقة لتقوية السمع من صنع اشهر الشركات الالكترونية العالمية باشكال جذابة للسيدات والرجال بحيث لا تظهر للاخرين وعلى شكل نظارات البطاريات والشاحنات الكهربائية متوفرة دوما

الوكيل العام : مستودع ادوية عمرو : تلفون ٢٣٢٧٣
الموزع العام : صيدلية الشرق تلفون ٢٦٥٥٠

اعلانات نفاع

الخدمات الطبية في الاردن (٢)

شيء عن « الابتذال الطبي »

– بقلم : الدكتور انطون ترزي اخصائي جراحة النساء –

ان « السلامة » هي ما يبغيه كل مريض وعامل السلامة هو الترجمة الحرفية لفعالية الجهاز الصحي والاقتصاد الطبي المتعلق به . وهذه الامور ليس لوزارة الصحة علم بشانها بل لا تزال جهود الوزارة في حقل الطب العلاجي مركزه على عدد المستشفيات والاسرة والادخالات والاخراجات وعدد العمليات الجراحية وصور الاشعة وهي لا تدري ان هذه الاشياء جميعها تصبح بدون قيمة ان لم تتعداها الى المرحلة الثانية وهي نوعية الطب وعامل السلامة التي يقدمها هذا الجهاز وهذا يتاتى بعمل الاحصاءات الدقيقة والدراسات لجميع الامكانيات لا سيما وانا نعمل في وزارة الصحة بميزانية محدودة للطب العلاجي لا تساعد على الاستمرار في هذه البهورة التي لا فائدة منها

البقية على الصفحة الثالثة عمود ٦

شباب العالم

القاهرة – أعلن شباب ٢٤ بلدا من قارات آسيا وافريقيا واميركا واوروبا تاييدهم لحق شعب فلسطين في العودة الى وطنه وحق الشعب العربي في الجنوب العربي المحتل في تقرير مصيره

حديث الأسبوع ...

اجتماع قمة قبل مؤتمر القمة

زيارة الحسين للقاهرة والمنجزات العربية في آب

رحلة عمل .. وأمل :

● يغادر الاردن بيمن الله ورعايته ،

في هذا اليوم ، حضرة صاحب الجلالة الملك المعظم متوجها الى القاهرة للقاء اخيه الرئيس جمال عبد الناصر

وليس خافيا ان هذه الرحلة السامية ستتخللها سلسلة من الاجتماعات الهامة ، التي تعتبر من الخطورة بمكان ، كتمهيد لمؤتمر القمة العربي الثاني . كما ان هذه الاجتماعات قد يشترك فيها عدد من رؤساء الدول العربية الشقيقة التي تقيم الان في الجمهورية العربية المتحدة او ستصل اليها اثناء زيارة الحسين

والشعب الاردني الذي يبارك هذه الرحلة السلمية ، ويتمنى ان يوفق مليكه بالنجاح المرجو منها ، يسجل ،

البقية على الصفحة الخامسة عمود ٤

مجلس الوزراء في اجتماعه اليوم

عمان – يعقد مجلس الوزراء جلسة بعد ظهر اليوم برئاسة السيد بهجت التلهوني رئيس الوزراء لبحث في بعض القضايا والامور المدرجة على جدول الاعمال ومنها تقرير تلقته الحكومة من احدى البعثات الاردنية في الخارج وقضايا تتعلق بجهاز الدولة

آخر ساعة

الامم المتحدة – رويتر – طلب ثانت تقريرا من الجنرال نيمايا قائد القوة الدولية في قبرص حول ملاحظات نسبت اليه عن وقف اطلاق النار المشحون بالقلق في قبرص

البقية على الصفحة السادسة عمود ٤

هذا المساء

الثنائي « لـي » متهاري
والاكروبات (ساراغاس)
في كازينو
فندق رام الله الكبير
مع اوركسترا « بلو بويز »

دعوة عامة

سيفتتح في تمام الساعة الخامسة من مساء يوم الاحد الموافق ١٦-٨-٦٤ برعاية سعادة قائمقام رام الله معرض الفنون في قاعة مدرسة اناث رام الله الثانوية . الدعوة عامة لحضور حفلة الافتتاح وزيارة المعرض

نديم زرو
رئيس بلدية رام الله

نشرة الاسعار الاسبوعية
سوق عمان للتموين
شارع فيصل تلفون ٢٧٣٣٥

	فلس		كيلو فلس
باذنجان كيلو	١٥	عنب	كيلو ٥٠
بندورة كيلو	٢٠	بطيخ جنين	كيلو ٢٠
ملوخية كيلو	١٥	شمام جنين	كيلو ٢٥
كوسا حشي كيلو	٣٠	تفاح جنين	كيلو ٨٠
قرع حشي كيلو	٤٠	اجاص كوش	كيلو ٩٠
باذنجان حشي كيلو	٣٠	دراق	كيلو ٨٠
خيار كيلو	٤٠	موز	كيلو ١٠٠
فاصوليا خضراء كيلو	٣٠	لحم ضان مجروم	اوقيه ١٤٠
بطاطا كيلو	٣٠	لحم ضان بالعظم	اوقيه ١٢٠
ليمون كيلو	٦٠	لبنة شتورة	كيلو ٣٢٠
فلفل اخضر حلو كيلو	٥٠	جبنة اسطنبولية	كيلو ٣٢٠
بامية بلدية كيلو	٦٠	بقالة عربية وافرنجية	كاملة

سيدي سيدتي

هذه اسعارنا وخدمتنا المنزلية المجانية اصبحت معروفة ومجربة لدى الكثيرين ونحن على استعداد لتلبية طلباتكم على اكمل وجه

فقط اطلبوا تلفون ٢٧٣٣٥

دعوة للاكتتاب
بأسهم
شركة فنادق الاراضي المقدسة المساهمة المحدودة

يعلن مؤسسو شركة فنادق الاراضي المقدسة المساهمة المحدودة التي وفقت اوضاعها بمقتضى قانون الشركات رقم « ١٢ » لسنة ١٩٦٤ وسجلت لدى وزارة الاقتصاد الوطني تحت رقم « ٢٣ » عن طرح (٨٤٩٩٣) اربعة وثمانين الف وتسعماية وثلاثة وتسعين سهما من اسهم الشركة للاكتتاب العام بقيمة خمسة دنانير للسهم الواحد وتبلغ قيمة الاسهم المطروحة للاكتتاب « ٤٢٤٩٦٥ » فقط اربعماية واربعة وعشرين الفا وتسعماية وخمسة وستين دينارا لا غير . هذا مع العلم بان حكومة المملكة الاردنية الهاشمية قد التزمت بالمساهمة بخمسة وثلاثين الف سهم مجموع قيمتها فقط ماية وخمسة وسبعين الف دينار لا غير .

١ – غايات الشركة : ان تتعاطى اعمال الفنادق بجميع انواعها وغير ذلك من الاعمال والغايات الواردة في عقد تاسيس الشركة .

٢ – راسمال الشركة : « ٦٠٠٠٠٠ » ستماية الف دينار اردني مقسم الى « ١٢٠٠٠٠ » ماية وعشرين الف سهم قيمة كل سهم « ٥ » خمسة دنانير اردنية

٣ – مؤسسو الشركة :

الاسم او المنصب	العنوان	الجنسية	عدد الاسهم	مقدار المساهمة
وزارة الاقتصاد الوطني	عمان	اردني	١	٥ دنانير
محافظ القدس	القدس	اردني	١	٥ دنانير
المستشار الحقوقي لرئاسة الوزراء	عمان	اردني	١	٥ دنانير
مدير دائرة السياحة	عمان	اردني	١	٥ دنانير
رئيس قسم المحاسبة بوزارة المالية	عمان	اردني	١	٥ دنانير
مهندس لواء القدس	القدس	اردني	١	٥ دنانير
مستر لي دايتون	بيروت	اميركي	١	٥ دنانير
« نيابة عن شركة فنادق انتركونتننتال »				

٤ – مدة الاكتتاب : شهرين اعتبارا من ١٥-٨-١٩٦٤ – ١٥-١٠-١٩٦٤ .

٥ – شروط الاكتتاب كما يلي :

يسدد المكتتب عند الاكتتاب كامل قيمة الاسهم المراد الاكتتاب بها .

٦ – يجرى الاكتتاب في جميع المصارف وفروعها في مختلف انحاء المملكة .

حوادث واخبار

تهنئة منظمة التحرير

رام الله – ارسل عدد كبير من المواطنين برقيات تهنئة الى منظمة التحرير الفلسطينية ولجنتها التنفيذية وانادوا في برقياتهم بالغاية السامية الملقاة على عاتقهم لتحرير فلسطين واعادتها الى اصحابها الشرعيين

× × ×

مهرجان الاصطياف برام الله

رام الله – تصل اليوم من عمان الفرقة الموسيقية الكاملة لدار الاذاعة الاردنية الهاشمية المؤلفة من ٣٥ فنانا وعازفا للعمل في احياء ليالي مهرجان السياحة والاصطياف الاردني الثالث وقد حجزت بلدية رام الله اماكن خاصة لهم في فناق المدينة وستبدأ اولى فقرات المهرجان صباح غد الاحد – وقد لبس المصيف الاردني الاول حلة بديعة من الاعلام العربية والزينات والباقات المتعددة التي تحمل اصدق عبارات الترحيب بابناء الاردن والعالم العربي كما رفعت الشريات الكهربائية في الشوارع الفرعية والاماكن العامة وانهت البلدية التنظيفات والترتيبات الهندسية الاخيرة في قاعات وساحات المعهد المهني العالي للفتيات والمدرسات التي ستجرى عليها وقائع برامج الحفلات الغنائية الاستعراضية الراقصة كما فرغت البلدية من توزيع البطاقات الرسمية

لجان مجلس النواب

عمان – تعقد اللجنة القانونية لمجلس النواب جلسة صباح اليوم في دار مجلس الامة للبحث في بعض مشاريع القوانين كما ستعقد اللجنة المالية جلسة صباح اليوم لاستئناف البحث في مشروع قانون ضريبة الدخل

× × ×

مكاتب دائرة ضريبة الدخل

عمان – وافق وزير المالية على استئجار بناية جديدة لدائرة ضريبة الدخل ستنقل الدائرة اليها في مطلع الشهر القادم

× × ×

اتفاقية الطوابع التذكارية

عمان – تجتمع اليوم في وزارة المواصلات اللجنة الوزارية المؤلفة لدراسة قضية الطوابع والبحث في مدى امكانية الغاء الاتفاقية المعقودة بين وزارة المواصلات وشركة طوابع الشرق الاوسط التي تنص على ان تطبع الشركة ٤٢ اصدارا من الطوابع الاردنية التذكارية طبعت الشركة منها حتى الان ١٧ اصدارا وعلم من المصادر المختصة ان الشركة وافقت من حيث المبدأ على الغاء الاتفاقية لقاء استرداد مبلغ ٣٥ الف دولار من اصل المبلغ الذي دفعته للحكومة كتامين .

برقيات من أمين القدس
لشكر الرئيس ووزير الداخلية والمحافظ

القدس – ارسل السيد روحي الخطيب امين القدس برقية الشكر التالية الى السيد بهجت التلهوني رئيس الوزراء والسيد محمد نزال العرموطي وزير الداخلية :

« امانة القدس ممتنة وشاكرة لاستقبالكم وفدها ولكريم معالجتكم مطالبها ولنبل سعودكم مع اصحاب المعالي الوزراء اخوانكم بواقع اوضاعها ولتاييدكم اجتهاداتها ، حياكم الله ومتعكم بالمزيد من الصحة والصبر للسير في قافلة الملك الباني لتقرير ما تم من بناء الصرح الاردني الهاشمي ولاضافة المزيد على قواعد من البناء الصحيح اساسها الايمان بالله وبالوطن والولاء للمليك ولحمتها العدل والتعاون والاعتماد على النفس »

وارسل السيد الخطيب برقية شكر مماثلة الى السيد داود ابو غزالة محافظ القدس اضاف اليها شكره على تاييده لوجهات نظر الامانة في معالجة قضاياها

انتهاء دورة اللغة الانكليزية

رام الله – انتهت امس الدورة العامة للغة الانكليزية التي نظمتها كلية بير زيت واستمرت شهرا ونصف الشهر واشترك فيها ٧٥ طالبا وطالبة من مختلف مدارس وزارة التربية والمدارس الاهلية وتدرب المشتركون على الاصول الصحيحة للغة الانكليزية لتؤهلهم لدخول الجامعات وقد تسلم جميع المشتركين امس شهادات خاصة لاجتياز الدورة

الكلية الوطنية برام الله

تأسست سنة ١٩٤٧

داخلية – خارجية – ابتدائية – اعدادية – ثانوية كاملة
توجيهي مصري علمي وادبي صباحي ومسائي
مختلط بنين وبنات

١– يجرى حاليا تسجيل الطلاب للسنة الدراسية القادمة يوميا من ٩ صباحا الى ١٢ ظهرا عدا يومي الجمعة والاحد
٢– تجرى فحوص الاكمال والقبول في ٢٤ اب
٣– تنتظم الدراسة للسنة الدراسية القادمة في اول ايلول
اما التوجيهي المصري بقسميه فيبتدىء التدريس فيه في ١٤ ايلول
٤– لزيادة الايضاح يراجع مدير الكلية

ص.ب ١٦ تليفون – ٣٦٣

خليل ابو ريا
مدير الكلية

اعلانات يافا

صدر حديثا ... صدر حديثا ...

« ديوان – قبل ان اموت »

للشاعر بهجت عبد الله يعقوب

متضمنا القصائد المعبرة عن حياة شبابنا وكفاحه ونضاله في هذه الحياة موجودة الان في جميع مكتبات المملكة

احجز نسختك قبل النفاذ

ثمن النسخة ١٠٠ فلس فقط

اعلان

صادر عن وزير الاقتصاد الوطني

بالاستناد الى قانون الاوزان والمقاييس والمكاييل رقم « ٨ » لسنة ١٩٥٣ وتنفيذا لاحكام القانون المشار اليه ولقرار مجلس الوزراء المبرم في جلسته المنعقدة بتاريخ ١–٧–٩٦٤ اقرر تنفيذ ما يلي اعتبارا من ١–٩–١٩٦٤

١ – على كل من يتعاطى اعمال التجارة استعمال الكيلوغرام واضعافه واجزائه في قياس الاوزان والمتر واضعافه واجزائه في قياس الاطوال والمتر واضعافه واجزائه في قياس السعة .
٢ – يمنع منعا باتا استعمال اية وحدات اخرى للقياس غير ما ذكر اعلاه
٣ – لا يجوز للتاجر حيازة اية اوزان او مقاييس او مكاييل غير ما هو مبين في الفقرة الاولى من هذا الاعلان .
٤ – يسمح لاى مفتش تموين او موظف امانة او بلدية او مجلس قروي او اى ضابط شرطة مخول بموجب كتاب خطي من رئيسه بالدخول الى المحال التجارية للكشف على الاوزان والمقاييس والمكاييل المستعملة فيه والتحقق من انها تتفق وهذه التعليمات كما يحق له مصادرة اية موازين او مقاييس او مكاييل تخالف ما تقرر استعماله بموجب هذا الاعلان
٥ – كل من يخالف هذه القرارات يعرض نفسه للعقوبات المنصوص عليها في المادة « ١١ » من القانون المذكور .

وزير الاقتصاد الوطني

اعلان

القوات المسلحة الاردنية بحاجة الى كرنك شافت محرك ديزل مير ليس ، فعلى المتعهدين الراغبين بالمناقصة عليه مراجعة مديرية هندسة الكهرباء والميكانيك في اوقات الدوام الرسمي لاستلام المواصفات

تقبل المناقصات حتى يوم ١١–٩–١٩٦٤

رئيس لجنة الشراء
المقدم – نعمه شريحات

في عين

شر البلية !

بمناسبة سلسلة « الخدمات الطبية في الاردن » التي يكتبها الدكتور انطون ترزي في « فلسطين » روى لي احد الاصدقاء « الظرفين » التاليتين اللتين حدثتا معه هو بالذات . قال :

اصابني دوار دائم اثار قلقي ، ولف بي على عدد غير قليل من الاطباء ذوي الاختصاص ، حتى ان طبيبا اشار علي بقلع اسناني ، لعلها تكون السبب في الدوار الدائم ، فقلعتها ، وبقي الدوار .

واخيرا اشاروا علي بمراجعة مستشفى الحكومة بالقدس ، لعل السبب يكون في الدماغ ، وهناك اخصائي في جراحته هو الدكتور ترزي ذاته .

وقبل ان يفعل الاخصائي شيئا ، ولكي لا يكون هناك شك في ان الدوار ناتج عن سكرى الدم ، اشار الدكتور ترزي بفحص دمي . وفي الصباح الباكر بدأت عملية اخذ عينات الدم وتكررت ست مرات . وارسل الدم الى المختبر لتحليله .

وفي اليوم التالي سألت عن النتيجة فقيل انها لم تصل . وفي اليوم التالي اجبت على سؤالي بان الطبيب سافر الى بيروت لحضور مؤتمر طبي . وان علي ان انتظر عودته لانه هو الطبيب المعالج صاحب الاختصاص .

وهكذا قضيت في المستشفى ستة ايام ، الى ان عاد الطبيب ، ولما سألته عن النتيجة ، وسأل بدوره اصحاب الاختصاص . ابلغوه ان الدم الذي سحب مني قد فسد ، لانه سحب يوم خميس ، وتأخر الى الجمعة فكان عطلة . وفي يوم السبت كان قد فسد ، ولم يكن بالامكان عمل شيء بسبب غياب الطبيب المعالج في بيروت .

وهكذا ايضا امر الدكتور ترزي باعادة عملية اخذ عينات الدم . وقضيت في المستشفى ثلاثة ايام اخرى وصلت في نهايتها نتيجة التحليل

هذه احدى الطرفتين ، والثانية – والكلام لا يزال للصديق – تتلخص في ان كليا عضني . وقيل لي ان علي ان اراجع « الصحية » حتى لا يكون الكلب مصروعا فيصيبني صرعه . وفي الصحية طلبوا مني ان اقدم تقريرا عن الحادث مع لفت نظري الى الاحتفاظ بالكلب . وسألتهم عن نفسي . فقالوا انهم سيبتون في امري في ضوء نتائج التحقيق مع الكلب .

وبعد شهر كامل – نسيت خلاله قصة الكلب – فوجئت بشرطي يطرق باب بيتي ويسأل عن ... الكلب !

وطبعا ابلغته انني اطلقت سراحه !

× × ×

وطبعا ايضا ... ضحكت من طرفتي الصديق .

وقديما قيل : شر البلية ما يضحك !

«ابراهيم سكجها»

النقد المتداول في حزيران

عمان – زادت قيمة النقد الاردني الصادر في نهاية شهر حزيران بمبلغ اربعمائة الف دينار بالمقارنة مع شهر ايار من العام الحالي فقد بلغت القيمة ٢٣ مليونا و ٩٠٥ الاف دينار مقابل ٢٣ مليونا و ٥٠٥ الاف دينار في نهاية شهر ايار ٩٦٤

وبلغت قيمة النقد في التداول الاهلي العام ٢٢ مليونا و ٩٦٨ الف دينار في نهاية شهر ايار ٦٤

مؤتمر توجيهي لنحو ١١٤ أردنيا
سيرسلون في بعثات الى اميركا واليونان وبيروت

عمان – يوسيس – عقد الساعة الثامنة من صباح امس مؤتمر توجيهي للاشخاص الذين قررت الوكالة الاميركية للتنمية الدولية في الاردن ارسالهم في بعثات تدريبية الى الولايات المتحدة واليونان والجامعة الاميركية في بيروت ، للحصول على المزيد من التدريب والخبرة في مجالات عملهم واختصاصاتهم

وقد عقد المؤتمر تحت الرعاية المشتركة للحكومة الاردنية ووكالة التنمية الاميركية ، وحضره جميع من تقرر ارسالهم في هذه البعثات وعددهم ١١٤ شخصا .

والقى السيد بشير الصباغ وزير التربية والتعليم كلمة رحب فيها بالحاضرين وتمنى لهم في بعثاتهم النجاح والتوفيق

ثم القى المستر روبرت بارنز السفير الاميركي في عمان كلمة ترحيبية مماثلة وبعد ذلك تحدث المستر توماس مدير قسم السياحة والصناعة في وكالة التنمية عن واجبات المبعوثين نحو وطنهم ثم وقف المستر ذيفيد نول مدير المركز الثقافي الاميركي بعمان فتحدث عن الحياة في اميركا . وبعد ذلك شرح الدكتور عابدين الدجاني احد كبار موظفي وكالة التنمية الاميركية المعلومات المتعلقة بالسفر وسمات الدخول وغير ذلك من المواضيع التي قد تجابه المبعوثين .

وتحدث بعد ذلك عدد من الذين كانوا قد ارسلوا في السابق في بعثات مماثلة الى الولايات المتحدة ولبنان فاعطوا للحاضرين صورة عن تجاربهم واختباراتهم التي واجهوها في بعثاتهم السابقة ، لتكون شعاعا ينير للمبعوثين الجدد الطريق

وقد عرضت على المبعوثين بعض الافلام التي من شانها ان تهيء نفوسهم واذهانهم في مهمتهم القادمة

وزير الاشغال يطالب موظفيه بالتقيد بالدوام الرسمي

عمان – عمم وزير الاشغال العامة البلاغ الرسمي التالي على مختلف اقسام الوزارة ومهندسي الالوية :

« بالرغم من تعليماتي السابقة المتكررة فقد لاحظت ان بعض الموظفين والمستخدمين يتاخرون عن اوقات الدوام الرسمي في الصباح ، وان بعضهم يغادرون مكاتبهم قبل انتهاء الدوام الرسمي . كما لاحظت ان بعض الموظفين يغادرون الدائرة بدون تنظيم اوراق المغادرة الرسمية ، وبما ان مثل هذه التصرفات مخالفة للانظمة والتعليمات الموضوعة كما ان فيها تعطيلا للعمل وتاخيرا لمصالح الجمهور ارجو من جميع الموظفين والمستخدمين في الوزارة وخاصة رؤساء الاقسام ومهندسي المحافظات والالوية والشعب المختلفة التقيد بالدوام الرسمي والانظمة والتعليمات ، وان كل مخالفة او تهاون في المحافظة على الدوام الرسمي ساعتبر الرئيس المباشر المسؤول الاول عنها » .

× × ×

اسماء المطلوبين للتعيين في لواء الخليل

الخليل – جاءنا من مدير التربية والتعليم للواء الخليل ما يلي : يرجى من المعلمات والمعلمين المذكورة اسماؤهم ادناه مراجعة مكتب المدير في اقرب وقت ممكن لامر يتعلق بتعيينهم وهم الساده عبد العظيم ظاهر واحمد النجار وخالد المصري ومصلح جوابره ومحمود ادعيس واحمد عرب وعبد الحميد الفروخ ومحمد راجح دعنا ويعقوب ربيع وعيسى نصار وحسين الكركي ومحمد علي العيسى وعطا الجوابرة واوديت عيد وعبله طه وملكه النتشه ووزيرة القواسمة وعاله الغناني

× × ×

بدء صيام السيدة العذراء

رام الله – احتفلت الطائفة الارثوذكسية امس بعيد بدء صيام السيدة العذراء عليها السلام وقد اقيم بالمناسبة قداس احتفالي كبير ترأسه سيادة الارشمندريت فيلاثيوس رئيس الطائفة واشتركت فيه جوقة الترانيم

موسم الحنطة من اجود المواسم التي مرت
فتور ملحوظ في الاسواق وتقلبات الاسعار

عمان – قالت النشرة الشهرية لقسم التموين والاحصاء في دائرة التموين والاستيراد والتصدير ان عمليات الحصاد والدراس ما زالت قائمة على قدم وساق في جميع انحاء المملكة واخذت الحبوب تتدفق الى الاسواق ولوحظ ان المزارعين مهتمون بسرعة حصاد ودرس الحنطة وتفضيلها على الشعير وباقي الحبوب لان الاسواق كانت خالية منها من جهة ولكثرة الطلب عليها من جهة اخرى

وقد ثبت ان موسم هذا العام من الحنطة كان من اجود المواسم التي مرت بالمملكة وقد امتاز بكثرة الناتج وجودة الصنف وقدر ناتج الحنطة لهذا العام بـ ٢٩١،١٠٨ اطنان حسب تقديرات وزارة الزراعة وهو رقم قياسي لانتاجية الحنطة في المملكة

واتصفت الاسواق المحلية خلال الشهر الماضي بشتى مجالاتها بفتور ملحوظ ما عدا الشعير منها فقد كانت اسواق الحنطة بوجه عام راكدة لكثرة المعروض منها ولتوقف الطاحن والتجار عن الشراء بسبب اكتفائهم بما اشتروه من الحنطة وخزنوه ولتوقع نزول الاسعار

اما اسواق الشعير فقد كانت نشطة جزئيا لقلة ما يرد من الشعير للاسواق ويعود ذلك لاهتمام المزارعين بسرعة حصاد ودراس الحنطة وتوريدها وللاسواق للحصول على اسعار جيدة ولهذا فقد تاجل دراس الشعير الى مابعد الانتهاء من حصاد ودراس الحنطة ونتيجة لذلك فقد تسبب في ارتفاع اسعار الشعير وكثر الطلب عليه .

تقييد سفر الرعايا الاردنيين
الذين يغادرون البلاد للعمل في الخارج

عمان – صرح مصدر رسمي بان السيد بهجت التلهوني رئيس الوزراء قرر تاليف لجنة تمثل وزارة الخارجية ووزارة الداخلية ووزارة الشؤون الاجتماعية والعمل لوضع ترتيبات لاعادة جميع الرعايا الاردنيين المقيمين في الخارج والذين هم بدون عمل بالنظر لما يسببه هؤلاء العاطلون وما يعطي وجودهم بدون عمل من سمعة مشوهة عن الاردن

وقد تلقت الحكومة عدة تقارير من البعثات الدبلوماسية الاردنية في الخارج بناء على طلب الحكومة حول الاردنيين في تلك البلدان وتضمنت هذه التقارير تذمرا كبيرا من فتح باب الهجرة للاردنيين وخاصة من لا يحملون اية مؤهلات علمية او خبرات فنية وطلبت بعض هذه البعثات تخصيص مبالغ اضافية لها لما تتكبده من اموال من جراء ترحيل العاطلين عن العمل .

وقال المصدر انه سيكون من اختصاص هذه اللجنة الاتصال بوزارة المالية والاتفاق على رصد المخصصات الاضافية للبعثات الدبلوماسية لهذا الغرض وتقديم توصياتها الى وزارة الداخلية لوضع اسس وقواعد لتقييد سفر الرعايا الاردنيين ووضع شروط خاصة قبل السماح لهم بالسفر للخارج

طائرتان لرش العاصمة بالمواد المبيدة للحشرات

عمان – تدرس امانة العاصمة الان موضوع استئجار طائرتين خاصتين لتقوما برش العاصمة بالمواد المطهرة والقاتلة للحشرات كجزء من حملة التنظيف والتنظيم التي بدات بها الامانة لتجميل العاصمة

اعلان
كلية طولكرم الوطنية

ص.ب ٤٠ – تلفون ١٨٦

روضة – ابتدائي – اعدادي – ثانوي – توجيهي
علمي وادبي

تعلن ادارة الكلية ما يلي :

١ – يستمر التسجيل في جميع المراحل التعليمية من الساعة ٨ صباحا حتى الساعة الثانية عشر ظهرا ومن الساعة الرابعة بعد الظهر حتى الساعة السادسة مساء وذلك في جميع الايام ما عدا الجمعة
٢ – على كل طالب جديد ان يقدم للكلية شهادة اخر صف اتمه مصدقة من مفتش التربية والتعليم .
٣ – ترجو ادارة الكلية الطلاب القدامى المبادرة الى تسجيل اسمائهم وذلك لحجز مقاعد لهم .
٤ – تجرى امتحانات الاكمال يوم السبت الموافق ٢٩–٨–٦٤
٥ – الكلية بحاجة الى معلمات في روضة الاطفال وللمراحل التعليمية المختلفة ، فعلى الراغبين في العمل ان يتقدموا بطلباتهم الى ادارة الكلية متضمنة المؤهل والخبرة .

ادارة الكلية

الى السادة تجار واصحاب مصانع الاقمشة

تعلن الكلية العلمية الاسلامية في عمان

عن حاجتها الى قماش مراييل لاطفال قسم الروضة وطالبات قسم البنات على ان يكون من الانتاج المحلي

يمكن الاطلاع على الشروط في ادارة الكلية

جبل عمان – تلفون ٤١٣٣١

اخر موعد لقبول المناقصات يوم ٢١–٨–١٩٦٤

اعلانات غنيم

الممثلة السينمائية

لا تقبل في تصوير الفيلم الا اذا كانت جميلة فاتنة وذات وجه سينمائي « فوتو جينيك » ولكي تكوني يا سيدتي ذات وجه صبوح وسيم هذا هو مالون : –

★ نديم ★

في اشهر منطقة برام الله يقدم كل اسرار الجمال والتجميل وكي وقص وغسيل وتمشيط وتمليس الشعر والتفنن في المانيكير والبديكير .

تليفون نديم – ٥٤٥ – رام الله

اعلانات يافا

جماعة البر الخيرية
الطلاب الجامعيين

تعلن جماعة البر الخيرية بنابلس عن استعدادها لتقديم قروض مالية للدراسة الجامعية لاثنين من الطلاب والطالبات المتفوقين المحتاجين ممن يقيمون في مدينة نابلس وذلك ابتداء من السنة الدراسية القادمة ٦٤–٦٥ وبموجب شروط يمكن الاطلاع عليها في

مكتب الجماعة في غرفة التجارة والصناعة بنابلس

تقبل الطلبات لغاية يوم ٣١–٨–١٩٦٤

عطاء رقم ١٨–٦٤

لتقديم مرابط نحاسية وخراطيم لمعدات اطفاء الحرائق

تعلن شركة مصفاة البترول الاردنية المساهمة المحدودة عن طرح عطاء لاستيراد « مرابط نحاسية وخراطيم لمعدات اطفاء الحريق » يرجى ممن يرغب الاشتراك بهذا العطاء مراجعة مكتب الشركة الكائن على جبل عمان للحصول على الشروط والمواصفات مقابل « ٢٥٠ » فلس لا غير اخر موعد لقبول العروض هو الساعة الثانية عشرة من ظهر يوم الثلاثاء الموافق ١٥–٩–٦٤

رئيس مجلس الادارة

بيان هام

الى طلاب التوجيهي بفرعيه العلمي والادبي

تعلن مكتبة الثقافة بنابلس شارع فلسطين انه قد وصلتها اليوم جميع انواع الكتب التوجيهي بفرعيه الادبي والعلمي الحديثة والمعدلة فبادر ايها الطالب لحجز ما يلزمك حالا من

مكتبة الثقافة لصاحبها معتصم ماجد القطب – نابلس
شارع فلسطين – تلفون ٩٣٥

اشتراكات بالصحف اليومية – شهري – سنوي – راجعونا حالا

قرار رقم « ٢٦ »
صادر عن معالي وزير الاقتصاد الوطني

استنادا الى الصلاحيات المخولة الي بموجب الفقرتين « ب و هـ » من المادة الثانية من النظام رقم « ٣٣ » لسنة ١٩٥٩ « نظام التموين والمراقبة وتحديد الاسعار » وبعد الاطلاع على القرار المتخذ من قبل مجلس ادارة دائرة التموين والاستيراد والتصدير في جلسته التاسعة عشرة اقرر ما يلي :

١ – يحدد سعر بيع طن الطحين الزيرو بـ « ٢٥ » دينارا تسليم المطاحن ومواصفاته كما يلي :

١ – استخراج	٧٢ – ٧٥ بالمئة
٢ – الرطوبة	١٣ – ١٤ – بالمئة
ج – الرماد	٠،٥٥ – ٠،٦٠ بالمئة
د – البروتين	١٣ – ١٤ بالمئة

٢ – يحدد سعر بيع طن الطحين اول باب بـ « ٣٥ » دينارا تسليم المطاحن ومواصفاته كما يلي :

ا – استخراج	٨٠ بالمئة
ب – الرطوبة	١٣ – ١٤
ج – الرماد	١ بالمئة
د – البروتين	١٣ – ١٤ بالمئة

٣ – يحدد سعر بيع طن الطحين ثاني باب بـ « ٣٣ » دينارا تسليم المطاحن ومواصفاته كما يلي

١ – استخراج	٩٠ بالمئة
٢ – الرطوبة	١٣ – ١٤
٣ – الرماد	١،٢ بالمئة
٤ – البروتين	١٣ – ١٤ بالمئة

٤ – يمنع طحين اى صنف من اصناف الطحين غير الاصناف المذكورة اعلاه وهي الزيرو والاول باب والثاني باب وذلك استنادا للمادة الرابعة من النظام المذكور واذا اضطرت المطاحن لانتاج انواع اخرى فيجب الرجوع للدائرة لتحديد اسعارها قبل طرحها في الاسواق .
٥ – عن المطاحن ان يكون انتاجها متضمنا كلفة الاصناف الواردة اعلاه ويشترط بيع كل مشترى حسب طلبه كما يجب على المطاحن ان تكون انواع الدقيق المبينة اعلاه في مطاحنها باستمرار .
٦ – يجب ان يثبت على كل كيس من اكياس الطحين صنفه ووزنه بالكيلوواسم المطحنة والتاريخ الذي طحن فيه الطحين وذلك ببطاقة مطبوعة طبعا واضحا وملصقة على كل كيس من الاكياس او باية طريقة اخرى .
٧ – تعتبر هذه الاسعار سارية المفعول اعتبارا من تاريخ ١٥–٨–٦٤
٨ – تستثنى المطاحن العادية التي تعمل في القرى .
٩ – كل من يخالف هذا القرار يعرض نفسه للعقوبات المنصوص عليها في النظام المذكور ح .

وزير الاقتصاد الوطني

قرار رقم « ٢٧ »
صادر عن معالي وزير الاقتصاد الوطني

استنادا الى الصلاحيات المخولة الى بموجب الفقرتين « ب و هـ » من المادة الثانية من النظام رقم « ٣٣ » لسنة ١٩٥٩ « نظام التموين والمراقبة وتحديد الاسعار » وبعد الاطلاع على القرار المتخذ من قبل مجلس دائرة التموين والاستيراد والتصدير في جلسته التاسعة عشرة اقرر ما يلي

١ – يحدد سعر بيع كيلو الخبز التنوري والبلدي بـ « ٤٠ » فلسا
٢ – يحدد سعر بيع كيلو الخبز من باقي الاصناف بـ « ٤٥ » فلسا
٣ – يجب ان لا تزيد نسبة الرطوبة عن « ٣٠ » بالمائة »
٤ – تعتبر هذه الاسعار سارية المفعول من تاريخ ١٥–٨–١٩٦٤
٥ – كل من يخالف هذا القرار يعرض نفسه للعقوبات المنصوص عليها في النظام المذكور .

وزير الاقتصاد الوطني

اجتماعيات

القنصل الفخري في نيكاراغوا

عمان – يغادرنا يوم ٢٦ الجاري الى نيويورك ومنها الى نيكاراغوا السيد امين سلطي لاستئناف عمله كقنصل فخري للاردن في نيكاراغوا . وكان السيد سلطي قد وصل الى الوطن قبل نحو شهرين في اول زيارة للاهل والاصدقاء بعد غياب استمر عشر سنوات

حفلة سمر عائلية

بيت ساحور – يقيم النادي الارثوذكسي العربي في بيت ساحور مساء اليوم « السبت » حفلة سمر عائلية على شرف المهندس السيد جبرائيل الساحوري مدير الشركة المباركية في الكويت وقد دعي لحضورها عدد كبير من موظفي الحكومة ورجالات المنطقة .

السيد يوسف المشير

عمان – يغادر عمان اليوم بالطائرة الى بريطانيا السيد يوسف المشير احد كبار رجال الاعمال بالاردن ورئيس مجلس ادارة شركة مصانع الاجواخ الاردنية . وفي خلال اقامته في بريطانيا التي قد تمتد شهرا سيزور السيد المشير مدينة برادفورد وهي من اشهر مراكز الصناعات الصوفية في بريطانيا حيث يتعاقد مع شركة « هيلد » المشهورة للاجواخ على شراء كميات من الغزولات لمصانع الاجواخ الاردنية كما يتعاقد مع الخبراء والفنيين الذين سيعملون في هذه المصانع وبعض مصالح كثيرة اخرى تتعلق بالترتيبات النهائية لشؤون المصانع الفنية وعلى انه من المنتظر ان تصل الماكنات والمعدات والاجهزة الاخرى الخاصة بالمصانع الى الاردن في اواسط شهر تشرين الاول القادم حيث يشرع في تركيبها مع العلم ان بناء المصنع الواقع في الرصيفة قارب على الانتهاء

× × ×

قران مبارك

القدس – في حفل عائلي بهيج تم الاهل عقد يوم امس قران الشاب الاديب السيد فتحي صيام على الانسة المهذبة كريمة السيد عيد ربيع الحلواني تهانينا للعروسين العريس وبالرفاء والبنين

× × ×

قران مبارك

البيرة – احتفل في الشقة الثالثة من بعد ظهر امس الجمعة في حديقة البيرة الكبرى بعقد قران الشاب الناهض السيد كمال عبد الله مبارك الصيداوي من شباب بيتين على الانسة رويدة كريمة السيد عيسى احمد موسى من البيرة بحضور عدد غفير من اصدقاء العروسين ووجهاء المدن المجاورة جعله الله قرانا مباركا وحياة زوجية مشرقة باسمة وبالرفاء والبنين .

× × ×

افراح آل مرقة وآل الدباس

الخليل – في حفل بهيج تم ليلة امس زفاف الشاب الاديب السيد جواد محمد اسعد مرقة مساعد رئيس ديوان محافظة العاصمة على الانسة رفيعة النهذيب هند كريمة الوجيه المعروف الحاج احمد فرج الدباس . وبهذه المناسبة السعيدة تبقبل والدة العريس المهنئات لمدة ثلاثة ايام اعتبارا من بعد ظهر اليوم في منزلها بشارع الملك عبد الله ، عين ساره بالخليل ، جعله الله زفافا موفقا مقرونا بالسعادة والهناء مع تهانينا للعروسين السعيدين ووالديهما الكريمين .

× × ×

افراح آل دودين

الخليل – في حفل عائلي بهيج تمت امس خطوبة الزميل لبيب شرف مصطفى دودين من موظفي دائرة المطبوعات والشاب الاديب حسام طلال دودين على كريمتي عمهما المرحوم عز الدين عيسى دودين حفظه الله خطوبة مباركة مقرونة بالسعادة والهناء مع تهانينا لهم بالتوفيق والرفاء والبنين .

× × ×

عودة عروسين

عمان – عاد الى ربوع الوطن الحبيب ايليا رزق قشير وعروسه هيفاء بعد قضاء شهر العسل في ربوع لبنان وايطاليا وسويسرا وتركيا وقد كان في استقبالهما في مطار عمان جمع من الاهل والاصدقاء تهانينا للحبيب ايليا وعروسه الكريمة ومبروك .

× × ×

تخريج دورة الخياطة من مركز بيت لحم

عمان – يجري يوم غد الاحد حفل تخريج دورة الخياطة من مركز التدريب في بيت لحم التابع لوزارة الانشاء والتعمير برعاية السيد كمال محيي الدين وزير الانشاء والتعمير الذي سيسلم الشهادات لخريجات الدورة

× × ×

حرب فنادق

رام الله – يمتاز الفندق الاول الاجمل بكثرة نزلائه الاجانب ومن بين ابرز الفنادق الفندق الذي يدير فندق حرب هذا الفندق الذي تم بدء على تسلم ادارته الجديدة منذ الشهر حتى قام الشباب اصحابه بتنظيمات وتغييرات شاملة فريدة فمن المآكل العربية الشهية الى المأكولات اللذيذة « ٦٠ صنفا » الى الحلويات السحرية وقد تعاقدت ادارة الفندق مع مهندس الديكور العربي المشهور الفنان عبد العزيز البيه فاستعمل في اصابعه ومخططاته اسمى السحر والابداع في ازياء الفندق تحية لحرب وادارته الجديدة

× × ×

فقد محفظة نقود

فقدت بعد ملاة ظهر امس « امس » في مسجد النبي موسى القدسي الشريف محفظة نقود خضراء اللون فالمرجو ممن يجدها ان يسلمها الى قيادة مقاطعة القدس وله سخيه والاجر والثواب على الله

صباح الخير

بقلم: مروان العسلي

«مكتبة» القدس

لتسمح لي امانة القدس ان اتحدث عن مكتبتها العامة ..

ان الذي اعرفه عن وجود المكتبات العامة في المدن ان القصد منه هو مساعدة النشء وابناء البلد في نشر الثقافة بينهم وافساح المجال امامهم كي يصيبوا بعض المطالعة والاطلاع ..

والذي يبدو لي ان مكتبة امانة القدس ليست اكثر من صورة في البلد .. وهي صورة باهتة لا ظلال فيها ولا الوان ..

والذي يبدو لي ايضا ان التقصير في انجاح هذه المكتبة لايقع على عاتق مجلس الامانة فحسب .. بل يسهم فيه ايضا ابناء القدس وسكانها ..

فالامانة كما يظهر لا تعطي هذا المشروع نصيبا كافيا من الاهتمام والرعاية .. والا فلماذا تبقيه نائما لا يدب النشاط في ارجائه .. ولماذا لا تنشط في لفت الانتباه الى وجود هذه المكتبة .. ولماذا لا تتخذ من الوسائل المتوفرة ضمن الامكانيات ما يجعل الناس يقبلون على الاستفادة منها

والناس في القدس كما يظهر ايضا لا يستغلون وجود هذه المكتبة .. بل يلوح لي انهم لا يعرفون عن وجودها .. ولماذا هذا التقصير في حق من حقوقهم الثقافية ..

ونحن لا نعرف عن هذه المكتبة العامة سوى انها موجودة في القدس .. لا نعرف كم هو عدد المترددين عليها والمنتفعين من وجودها ..

لا نعرف شيئا عن ميزانيتها ومصاريفها ..

لا نعرف عن اسباب نجاحها او فشلها ..

ولكم نود ان تصارحنا الامانة ببعض المعلومات عنها ..

ففي هذه المصارحة ما قد يجعل من هذه المكتبة ذات فائدة لتثقيف ابناء البلد .. او ما قد يجعل من اغلاقها ما يوفر للامانة بعض المصاريف هي في حاجة اليها لتغطية بعض العجز القائم في الموازنة ..

واننا لفي انتظار المصارحة !

صيدليات

السبت ١٥ آب

عمان — ابن سينا • القدس — السنترال اربد — النابلسي • نابلس — الصحة اريحا — العربي • بيت لحم — الشعب رام الله — يافا الجديدة • طولكرم — ابو غزالة • جنين — الكمال • الخليل — النهضة

الطبيب المناوب

عمان — طعمه الفانك • القدس — عبدالله صبري • نابلس — زاهي قمحاوي • السلط — محمد البشير مادبا — يسف مصطفى عيسى • الزرقاء — جمال الخياط • اربد — ابراهيم سعدون • رام الله — سمير الصايغ بيت لحم — عدنان فيضي • اريحا — موسى المعطي • طولكرم — صلاح النسطاني • جنين — حسن الطاهر

إلى الطلاب الجامعيين

شركة الخدمات الدولية

تؤمن لكم الانتساب في جامعات بيروت

للحصول مجاناً على الكتيب ، راسلوا :

شركة الخدمات الدولية

ص ب ٨٠١ - بيروت - لبنان

هنا وهناك !

نكتة !

الشاب : سيدي ، احببت ابنتك واريد الزواج منها ..

الاب : الذنب ذنبك ، هذه نتيجة تسكعك عندنا كل ليلة !

أبحثوا عن جذور المشكلة

● قال احد الشباب معلقا على تشكيل بوليس الاداب .. ان هذا البوليس لن يحل المشكلة .. فهو قد يستطيع ان يخفف من حدتها ، أن يمنع التهتك والاستهتار واظهار الميوعة ، والملاحقة الدنيئة .. ولكنه لا يستطيع أن يقضي على هذه الميوعة وعلى هذا التهتك.

وعلى هذا الاستهتار .. ان كل هذه ستبقى تنخر في جسم مجتمعنا ما لم نجد العلاج الذي يستطيع استئصالها من الجذور. باستئصال الوقت الذي تتم فيه الميوعة وشاكلاتها .. باشغال وقت الفراغ الطويل الممل بما هو مفيد ومجد .. بما فيه الخير ..

اقيموا النوادي .. عززوا مكانتها .. شجعوا العاملين فيها .. نظموا المحاضرات والدورات الدراسية .. اشغلوا اوقات الفراغ ..

وساعتها ستحل المشكلة .. وساعتها لن نحتاج الى بوليس اداب ، لانه لن يكون هناك من يراقبه هذا البوليس ..

.. ولكن ، قلما يتشابه رأسان

● كتبت سيدة فرنسية الى احدى المجلات النسائية تشكو من مصففي الشعر ، قالت انهم نادرا ما يلبون رغبة احدى السيدات ، فيعملون التسريحة التي تطلبها منهم واضافت ان هؤلاء الناس مغرورون او لا يتمتعون بالمهارة التي يدعونها

وانبرى احد هؤلاء المصففين وهو « كوافير » مشهور في باريس يرد على هذه السيدة التي انضم اليها عدد كبير من السيدات . قال : « ان الكوافير الماهر يا سيدتي لا بد ان يضع في الاعتبار شكل جسمك كله ، وليس شكل رأسك فقط .. فقد توافق التسريحة شكل الرأس لكنها لا توافق الشكل العام ، والخطأ الذي ترتكبه السيدة في اغلب الاحيان هو ان تكتفي بالنظر الى وجهها او رأسها في المرآة ثم تختار احدى التسريحات وان من واجب مصفف الشعر الفنان أن يقودك ويوجهك وليس ان يعطيك طاعة عمياء . لكنه يستطيع أن يرضيك ويرضي نفسه بان يستوحي من التسريحة التي وقع عليها اختيارك ، واحدة تلائمك اكثر

والمهم هو الا تتمسكي بان يقوم بعمل التسريحة التي تعجبك كما هي ، فهو في حاجة الى أن يتصرف قليلا او كثيرا في التسريحات التي يبتكرها المصممون ، وتنشر صورها في مجلات الموضة .. فالتسريحة من هذا النوع تبدو في اجمل حالاتها على رأس « الموديل » التي اختارها المصمم بالذات

وقلما يتشابه رأسان

من الموت الى غيبوبة دائمة

● السيدة مفيس راسل انجليزية من وولسي . تعيش مع زوجها واطفالها الاربعة في مدينة بلانتيري — ملاوي ، وقد حدث ان نقلت الى المستشفى قبل خمسة اسابيع لاجراء عملية جراحية عاجلة

وما كاد الاطباء يبدأون العملية حتى توقف قلب السيدة راسل عن الخفقان و .. ماتت ..

ولكن الاطباء انقسموا بسرعة الى فريقين ، الاول ظل يتابع العملية ، والثاني يدلك القلب حتى عاد ينبض بالحياة بعد ٣٢ دقيقة من الموت الاكيد

نجت السيدة راسل من الموت ونجحت العملية تماما .. الا انها ظلت غائبة عن الوعي طيلة المدة الفائتة — اي ٣٧ يوما — ولا تزال رغم جهود الاطباء الدائبة .

وتجرى تغذيتها اصطناعيا بالحقن والانابيب

سوق يكلف ٢٧٠ دولار

● تقرر انفاق ٢٧٠ مليون دولار في سبيل بناء « منطقة تجارية » او سوق عالمية في ضواحي مدينة نيويورك ، تكون مهمتها تسهيل التعامل والتبادل التجاري بين الشرق والغرب

وعلم في نيويورك ان عدد من الشركات والمؤسسات الكبرى هي التي تقف وراء المشروع وتعمل على تنفيذه وكانت الدوائر المسؤولة عن مثل هذه الامور قد اعلنت ان المركز او السوق سيكون على شكل معرض دائم يجمع بضائع الشرق والغرب . حتى اذا ما دخل المرء القسم الشرقي خيل اليه انه يعيش في معارض ومصانع اسيا وافريقيا واوروبا

ويعتقد المسؤولون انه اذا تمت رعاية المعرض فانه سيصبح اكبر حلقة اتصال تجاري في العالم كله

٣ موديلات جديدة هائلة

من مصانع Ford الاميركية

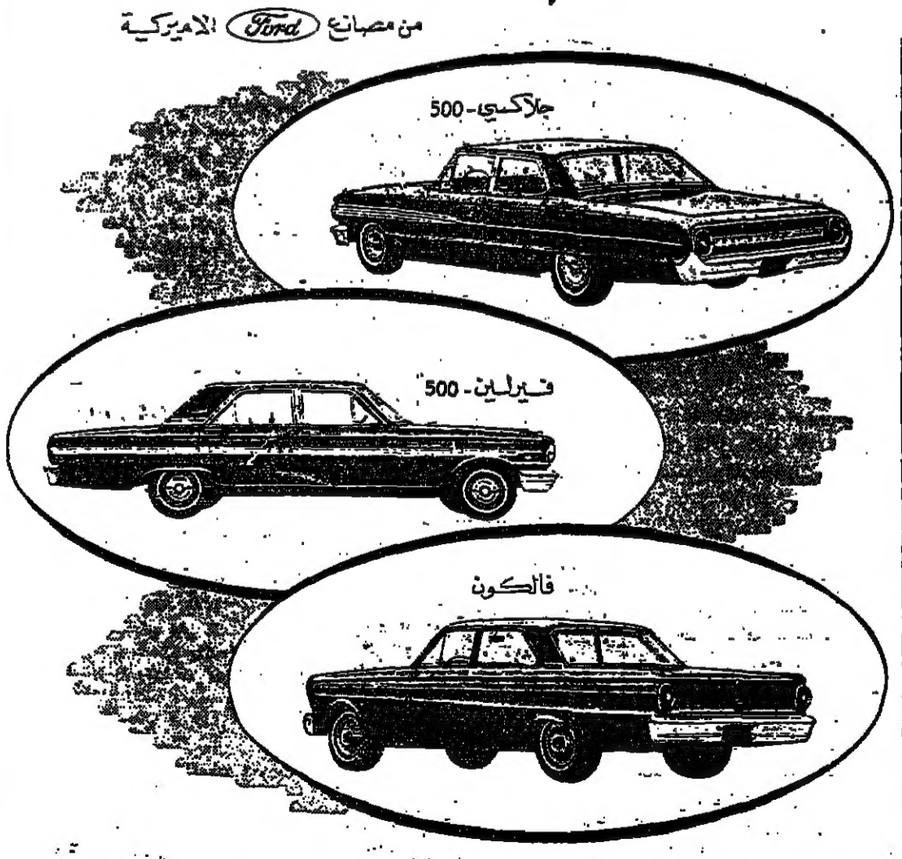

تتوفر فيها كافة مميزات الاداء الكامل

• مناعة .. ضد الانحطاط
• متانة .. بمختلف الطرق
• سرعة .. متزايدة وحساسة

• موانع اهتزاز .. مريحة ومتوازنة
• فرامل .. سريعة التلبية
• خبرة وخدمة فورد المعروفة

بشرائك احد منتجات فورد تفوز باوفر الصفقات فائدة

من منتجات Ford فورد موتور كومباني

الوكلاء العموميون : الشركة التجارية الصناعية المحدودة (فورد)

عمان . طريق المحطة ، ص ب ٣٧٩ - تلفون : ٢٤٣٩٧ و ٢٤٣٩٨ و ٢٤٣٩٩

فرع القدس : شارع المصراره - تلفون : ١٣

الموزع في اربد : محمد الحاج عبدالله - تلفون : ٤٤٦

• نابلس : نمر وابو زعرور - تلفون : ٣٠٠

• الكرك : زعل البرقان - تلفون : ١٤٢

اصوات اردنية

● اخذت اصوات المذيعين الاردنيين تنطلق من اذاعة الشرق الاوسط التجارية في القاهرة من خلال الاعلانات الاذاعية التي تقدمها لمختلف البضائع المستوردة

وكانت هذه الاعلانات الاذاعية التجارية قد سجلت في اذاعة المملكة الاردنية الهاشمية ولاتزال تذاع منها ايضا

الحصبة !

● تقول احصائيات منظمة الصحة العالمية ان اكثر من مليوني طفل تقضي عليهم الحصبة سنويا .. وان معظم هؤلاء يذهبون ضحية « النكسة » التي تلي الشفاء .

فندق للعفاريت

تلقى السمسار الانجليزي « كيفن ويلسون » وهو في مكتبه في لندن تعليمات عاجلة من « زبون » اميركي من اصحاب الملايين ، بان يشتري له قصرا في ضواحي لندن !

الشرط الوحيد الذي وضعه المليونير الاميركي ، هو ان يكون القصر مسكونا بالعفاريت !

وابدى المليونير الاميركي استعداده لدفع ٥٠ الف جنيه ثمنا للقصر اذا ثبت ان العفاريت والاشباح تظهر في القصر بانتظام !

صاحب الملايين ليس مخبولا تماما .. انه يريد ان يستغل هذا القصر كفندق لاصحاب الملايين الذين يريدون اختبار قوة اعصابهم .. ويعشقون المغامرات !

السمسار الانجليزي يبحث عن طريقة لتنفيذ رغبة المليونير .. ولو اصطناعيا !

اخر الاختراعات

● تم في بريطانيا اختراع سكين خاصة لقطع الفورمايكا كي يستطيع الانسان العادي تقطيعها ولصقها في الاماكن التي يريدها في البيت

● تم في السويد تحضير سائل لتنظيف الجلود ، يعيد اليها رائحة الجلد الجديد

● تم في بريطانيا صنع موقد كهربائي يمكن ان يطوى او يحمل على شكل حقيبة صغيرة للرحلات والاجازات

● تم في الولايات المتحدة صنع بطانة عازلة للحجرات من مادة « البوليستيرين » تجعلها رطبة في الصيف دافئة في الشتاء وهي تلصق بنفس الطريقة التي يلصق بها ورق الحائط وثمنها رخيص جدا

الخدمات الطبية في الاردن (٢)

شيء عن « الابتذال الطبي »

— بقلم : الدكتور انطون ترزي اخصائي جراحة النماغ —

« بقية المنشور على الصفحة الاولى »

وقد نتج عن هذا التناقض حيث تناسينا القيم الاساسية واصبحنا نقيس بمقاييس مختلفة ان اصبح الطب العلاجي في وزارة الصحة في وضع مائع لا نعرف ما يدخل فيه ولا ما يخرج منه ، فهو اشبه بخزان كبير للماء يسيل منه الماء من عدة جهات ولا ضابط له . في حين اننا نحتاج الى كل قطرة ماء . لان كمية الماء التي يمكن ان نضعها في هذا الخزان محدودة . كون ميزانية وزارة الصحة للطب العلاجي محدودة ونتج عن هذا الوضع الامور الاتية :

١ — انخفض المستوى الطبي في مستشفيات وزارة الصحة وقلت نسبة الامان والسلامة . وتحمل الفقراء وذوو الدخل المحدود نتائج ذلك ، الذي يرون هذا ولكن ليس لديهم المال او النفوذ ليحصلوا على المعالجة الطبية حيث تتوفر سلامة الفضل وهؤلاء هم مسؤولية وزارة الصحة في الدرجة الاولى

٢ — خلق وضع من الابتذال الطبي لا تحمد عواقبه ابدا . فوزارة الصحة ما زالت تتباهى بكبر خزان الماء الذي عملته غير عابئة بان هذا الخزان تسيل من جهات عديدة ولا ضوابط له . والكل يرى هذا الخزان الكبير ولا احد يفسر شح الماء فيه ويبحث من جراء ذلك

أ — الابتذال الطبي للاطباء المعالجين في وزارة الصحة : فعليهم يقع عبء تقديم المعالجة والجراحة لكل من أم مستشفيات وزارة الصحة ، وعلى مستوى أمين ، بامكانيات هزيلة وتحت اوضاع صعبة

ب — الابتذال الطبي من قبل الصحافة فالصحافة عندنا للاسف تجهل وضع هذا الجهاز العلاجي في وزارة الصحة جهلا تاما وهي لا تتاخر في وضع اللوم على اطباء المستشفيات حيثما سنحت لها الفرصة ، ودون اي محاولة لمعرفة الاوضاع الرئيسية التي سببت ذلك

فالصحافة لا تعلم ان الطبيب المناوب في مستشفيات كثيرة لوزارة الصحة يعمل لوحده مدة ٢٤ ساعة باستمرار كما هو الوضع الان في مستشفى القدس ، لان وزارة الصحة عاجزة عن تعيين اطباء اخرين وعجز وزارة الصحة ليس مقصودا بل لانها توسعت « وفردت » نفسها في مستشفيات كثيرة دون توفر الميزانية الكافية لذلك

ولا تعلم الصحافة ايضا ان ما يشكل حادثا طارئا مستعجلا من الوجهة العاطفية ليس من الضروري ابدا ان يكون حادثا طارئا مستعجلا من الوجهة الطبية وخير مثل على ذلك ما نشرته جريدة يومية في الاسبوع الماضي ومفاده ان طفلا كان ياخذ ابرة بنسلين في احدى العيادات واثناء سحب الابرة انكسرت وبقي قسم منها في « ليته » وهذا ما يمكن حدوثه في افضل العيادات والمستشفيات في العالم واخذ الطفل الى المستشفى لاخراج [illegible] كانت معقمة قبل ادخالها والقسم الذي ادخلت فيه من الجسم ليس قسما حيويا ويمكن لتلك الابرة ان تبقى هناك لالف ساعة دونما خطر على الابرة او الطفل وفي ضوء هذه الحقائق وجد الجراح ان من الانسب اخراج الابرة لامر ما في اليوم التالي وهنا قامت القيامة فظهرت المقالات في الصحف وكثرت الاستفسارات والتليفونات من الجهات المختلفة وان يكون هذا اول ولا اخر ابتذال طبي من قبل الصحافة

ج — الابتذال الطبي من قبل عامة الناس والجهاز الاداري بوزارة الصحة في هذا الوضع ايها السادة يستطيع اي واحد منكم ان يقدم شكوى ايا كانت الى وزير الصحة او دولة رئيس الوزراء ويستطيع ان يغفل ذكر اسمه ان اراد وفي خلال يوم او اثنين في ٨٠ بالمئة من الحالات يحضر مندوبون من وزارة الصحة ويحصلون على « علاوات سفر » للتحقيق في هذه الشكوى وهو اهتمام جيد بلا شك لو انه شمل جميع الامور الاخرى اذ ربما في نفس الوقت يكون اكبر اخصائي في وزارة الصحة او مدير مستشفى او حتى لجنة طبية منتدبة قد قضوا الساعات الطوال في الدراسات الشاملة وكتابة التقارير لتحسين الاوضاع هنا او هناك لتجد هذه التقارير طريقها بكل هدوء الى سلة المهملات او الى زاوية هادئة لا يعكر صفوها احد ، في ملفات وزارة الصحة تحت اسم « للحفظ » .

هذه انواع من الابتذال الطبي الذي اعنيه وهو ما سيكلفنا غاليا جدا ان الكثيرين من اطبائنا واخصائيينا لا يستطيعون الاستمرار في تحمله والعمل في ظله فيهنون خدماتهم مع وزارة الصحة ، او يغادرون البلاد . ويكون في ذلك خسارة للقطاع العام في الطب او القطاع الكلي والاخصائيون الذين ياخذ تحضيرهم السنوات الطوال لا يتوفرون كل يوم

٣ — الوقوف عثرة وتهديد نصيب العائدين في سبيل حصولهم على طب علاجي على مستوى لائق امين وهذه مسالة حساسة جدا يجدر بنا ان نستوعبها جيدا

ان المعالجة الطبية للعائدين لا تزال من مسؤولية القسم الطبي بوكالة الغوث . والقسم الطبي هذا يعمل حاليا بموجب معادلتين خطرهما كبير على العائدين بسبب « الوضع المائع » الذي تتمتع به وزارة الصحة في حقل الطب العلاجي

أ — فالمعادلة الاولى التي يعمل بموجبها القسم الطبي لوكالة الغوث هي انه غير مستعد لان يقدم طبا علاجيا للعائدين على مستوى افضل واعلى مما تقدمه وزارة الصحة لبقية المواطنين وهو كلام لا غبار عليه الا انه تقدم وشرحنا ان مستوى الطب العلاجي في وزارة الصحة ينخفض باستمرار وتقل نسبة السلامة والامان فيه بسبب الوضع المائع الذي يتخبط فيه جهاز هذا الطب بوزارة الصحة وينتج من جراء ذلك ان مستوى الطب الذي يمكن أن يحصل عليه ٦٥٠ الف نسمة سينحدر هو بدوره وتقل فيه نسبة السلامة والامان

ب — والمعادلة الثانية التي يعمل بموجبها القسم الطبي لوكالة الغوث هي تصفية اعماله بقدر الامكان والحاقها بوزارة الصحة وبطلا هذه التصفية طبيبان من الوكالة ، احدهما فرنسي من اصل يهودي غادر المنطقة . والاخر من جنوب افريقيا لا يزال في مركز الوكالة في بيروت ولا خطا ايضا في هذه المعادلة سوى أن وضع وزارة الصحة الحالي في الطب العلاجي كالخزان الكبير الذي تسيل منه الماء في جهات عديدة كما ذكرنا سيفقد اي كمية اضافية من الماء ولن ينتفع منها احد ، مالم يوقف السيلان منه . وهذا ما حصل عندما قرر القسم الطبي لوكالة الغوث في الصيف الماضي اغلاق قسم الامراض المعدية في مستشفى المطلع بالقدس الذي كان يقدم خدماته للعائدين وغير العائدين في هذه المنطقة على وجه عرض والحاق هذا القسم بوزارة الصحة في احد مستشفياتها وباشرافها لقاء معونة مالية لذلك

ووجد في وزارة الصحة اذ ذاك اناس طيبو النية ، بلعوا الطعم ، فاخذت وزارة الصحة المعونة المالية التي سالت من خزان الماء الكبير كما سيسيل غيرها ان لم تحكم امره واغلق قسم الامراض المعدية في مستشفى المطلع وكل ما قامت به وزارة الصحة للتعويض عن هذا القسم انها ارسلت تعميما الى رؤساء المستشفيات والاقسام تعلمهم فيه انه من ذلك الوقت فصاعدا تحول جميع حالات الامراض المعدية في المنطقة الى مستشفى رام الله الباطني وكفى الله المؤمنين القتال

والان ايها السادة ، ما هو الحل « ؟ »

القدس — « انطون ترزي »

بريد « فلسطين »

رد على تعليق

كتب السيد مروان العسلي تحت باب « كل يوم » موضوعا تحت عنوان « اموال مجمدة » قال فيه انه يجب ان يسوق كلامه الى اثريائنا في هذا البلد . ويقول السيد مروان « ان الملاحظ ان طريقة استثمارهم لاموالهم فيها بعض الاخطاء التي تضر بمصالحهم كما تضر بمصالح الافراد » لماذا يا سيدي لانهم يشيدون المنازل والعمارات هل في هذا اي خطا واي خطا يا ترى هل فكرت كم تكلف عمارة متوسطة او فيللا صغيرة واين يذهب ثمنها ان الثرى يدفع ثلاثة ارباع ثمن العمارة اجرة يد عاملة وهل تعلم ان الاقتصاد الاردني يرتكز على هذه العمارات كم تريد هذه العمارة من خشب خام وحديد واسلاك وزجاج وحجار كم من عامل يا ترى يعمل وهل تعلم يا سيد مروان كم من المواد يصنع في الاردن وباية اردنية ومنتوجة ولا تستهلكه الا العمارات مثلا البلاط والبلاط المزايكو ومناجر للابوات والشبابيك ومصانع الاسمنت والبويا وكم عامل يعمل فيها وكم عامل يا سيد مروان يعمل في ورشة هذا الثرى او الغنى المتوسط الذي يضع تحويشة العمر في هذه العمارة

ان العمارة يا سيد مروان يعمل فيها حوالي ٣٧ عاملا يوميا وهم يختلفون باختلاف حرفهم فهل هذا يعد ارهاقا

وقل لي بالله كيف يتطور البلد ويتقدم ويسير ان لم تكن هناك حركة عمران وانشاء ويا ليت كل ثري يبني فيللا ليعمل فيها بمعدل ٣٧ عاملا لمدة تسعة اشهر دون توقف وكفانا يا سيد مروان هجرة عمال الى الخليج واستراليا لاننا مقبلون على وقت سنكون فيه بحاجة ماسة لكل شاب يخوض مع اخيه غمار المعركة الفاصلة والبناء والانشاء لا يكون الا باستقراره في بلده وبين افراده

« حنا اديب ابوسعيد »

كلمات متقاطعة

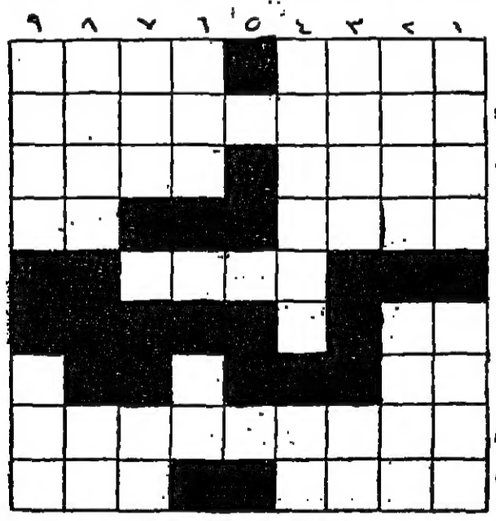

من : نايف صالح عثمان — اربد

افقي

١ — اسم علم مؤنث — الاسم الثاني لممثلة مصرية
٢ — جدها في كلمتي اي اليهودية
٣ — عكسها احدى الجنسيات العربية — طريقي
٤ — ليرى مبعثرة — عكسها بال
٥ — عكسها بلد عربي
٦ — توصل الى نتيجة
٧ — عرض خبيث
٨ — زعيم عربي
٩ — اسم علم مؤنث — مساعدة

عمودي

١ — اسم علم مذكر — اسم علم مذكر
٢ — عاصمة اسلامية — اربعة احرف متشابهة
٣ — اربعة احرف متشابهة — عكسها اسم استفهام
٤ — نصف اسم زعيم افريقي — عكسها اسم استفهام
٦ — غزال — جدها في حمام
٧ — عكسها من المجوهرات — مادة قاتلة
٨ — عكسها اسم علم مذكر — احد الاعضاء
٩ — مسؤول — معين

حل اللغز الماضي

افقي : ١ — مرج ٢ — راهب ٣ — تريد ٤ — اسد — امتهن ٥ — قتال — توال ٦ — يهود — خد ٧ — وردو — ق ا ٨ — ان

عمودي : ١ — الشباب ٢ — فرنسا ٣ — اردنيون ٤ — هي — قهر ٥ — بدن — ود ٦ — هندوس ٧ — ملب تو ٨ — اقدم ٩ — جنرال خان

منح دراسية

بنسبة ١٠٠ بالمئة للطالب الاول في صفه و ٥٠ بالمئة للطالب الثاني و ٢٥ بالمئة للطالب الثالث تقدميا لطلابها القدماء والجدد :—

الكلية الاهلية برام الله

ابتدائية — اعدادية — ثانوية كاملة — توجيهي

بنون وبنات

التسجيل يوميا من ٩—١٢ صباحا عدا الاحاد امتحانات الاكمال والدخول تبدأ صباح الاثنين ٢٤—٨—٦٤ تنتظم الدراسة للعام الجديد صباح يوم الثلاثاء ١—٩—٦٤

للمراجعة — ص ب — ٤٧ — تليفون — ٢٦ —

ابراهيم حنانيا
مدير الكلية

اعلانات يافا

اعلان

دكان الجندي بحاجة للمواد التالية معفاة من الرسوم الجمركية ما عدا رسوم البيطرة فهي على المتعهد . فعلى الراغبين بتقديم اسعارهم للوحدة الواحدة بالفلس مع عيناتهم بالظرف المختوم ومراجعة مدير عام دكان الجندي

تقبل المناقصات لغاية يوم الثلاثاء الموافق في ١٥—٩—١٩٦٤ وتفتح يوم الاربعاء الموافق ١٦—٩—١٩٦٤

النوع	الكمية
حليب بودره	١٠٠٠ كرتونه × ٢٤ علبة × ١٦ اونس
خميرة افرنجيه	١٠٠٠ كرتونه × ٤٨ عليه × ٨ اونس
شاي هندي	١٠٠٠ الف باكيت × ٨ اونس
عسل اصطناعي « جولدن سيروب »	١٥٠٠ كرتونه × ٢٤ عليه × ٢ ليبره
جلي للاكل	٥٠٠ كرتونه × ١٤٤ عليه × ٤—٥ اونس
حليب محلي	٥٠٠ كرتونه × ٤٨ عليه × ١٤—١٦ اونس

شركة كيموليميكس

تقدم كافة انواع المواد اللازمة للصناعات الجلدية

مواد دباغية كيماوية :
مسحوق الباتوك A
مسحوق الباتوك RN
مسحوق سينتاتوك
مسحوق NS ٢٠
مسحوق ريتينات

مواد التلميع والتطرية :
أنجول TS
زيت تركي احمر عيار ١٠٪ و ٥٠٪
وغير ذلك من المواد الكثيرة

للمعلومات والايضاحات الكاملة اتصلوا :

HUNGARIAN TRADING COMPANY FOR CHEMICALS
BUDAPET 5, P.O.B. 121.
HUNGARY

CHEMOLIMPEX

كلام الناس ...
الثلاثاء والخميس والسبت

التخطيط .. يا دولة !

لو كان عندنا مصانـــع تستوعب الايدى العاملة .. لو كان عندنا مؤسسات ومشاريع توفر القوت لشبابنا .. لـــو فتحنا ابوابنا للمساعـــدات الخارجية غير المشروطة مهما كان مصدرها .. لو اتبعت الدولـة سياسة اقتصادية حازمة يكـون لها فيها دور التوجيه والقيادة على الاقل .. لو استغـــل اثرياؤنا ثرواتهم في الوجـــه الصحيح . في وجه الصالح العام. لو عرفنا كيف نستغل ثرواتنا الدفينة في باطـن الارض .. وكيف نفجر ينابيع الخير بقوة سواعدنا وايماننا بالمستقبل ..

لو منعنا البذخ والترف غير المجدى .. واستخدمنـــا ما يصرف على هذا البذخ فـــي مشاريع حيوية نافعة ..

لو فعلنا كل هذا ، او بعض هذا على الاقل . لما اضطر شبابنا الى الهجرة بمئـــات الالوف .. لما اضطر شبابنا الى القبول بنظف العيش وقسوتـه وبمرارة الغربة والمها ووحشتها من اجل الحياة .. والحياة فقط

ان اكثر من نصف العاملين في الخليج العربى ، لا تتعـــدى رواتبهم الاربعين او الخمســين دينارا وفي احيان كثيرة ، لا تزيد على العشرين دينارا ... وهذه المبالغ لا تكاد توفـــر لهؤلاء الطعام .. ولا نفسهـــم فقط

ان عشرات الالوف يقضـون زهرات شبابهم بعـــيدا عنـا ولا امل لهـــم في مستقبـل ، او في تحسين حال .. وانمـا هدفهم .. الخبز .. الحياة

وهكذا نفقد طاقات خلاقة ، ونخسر شبابا كان من الممكن أن يكون الذخرة التى عليها نبنى نهضتنا الشامخة .. ومستقبلنـا المشرق ..

التخطيط .. التخطيط .. يا دولة التخطيط هو الـــذى سيحل المشكلة . وسيوفـــر القوت .. وسيبقى لنا شبابنـا بعزته .. بكرامته .. بشهامته

التخطيط ..

« انسان »

الضجة .. ما زالت مستمرة حول :

علاقة التدخين بسرطان الرئة .. والفم !

٩٥ بالمئة من الدخان يبقى في الصدر

تقرير اللجنة الطبية الامريكية عن وجود علاقة بين السرطـان وعادة التدخين اثار ضجة كبيرة في العالم انخفض على اثرهـا معدل استهلاك الدخان في امريكا نفسها ، كما فى معظم بلـدان العالم . لكن هذا الانخفـاض في الاستهلاك لم يدم طويلا اذ سرعان ما عاد خط الانتاج الى الارتفاع كما كان في السابق ..

ولكن هذا لا يعنى أن التدخين لا يؤثر ولا علاقة له بمـرض السرطان ، على العكس من ذلك تماما ففى كل يوم يطلـع العلماء باراء تؤيد ما ذهب اليه من قبل أن التدخين يساهـم في وجود مرض السرطان ، وان لم يقم الدليل بعد على انـه السبب المباشر له اذ يمكـن ان يكون هناك من يدخن دون أن يصاب بالسرطان ، او من هـو مصاب دون أن يدخن . اى أن التدخين عامل مساعد وقوى

لكن عددا من العلماء الالمان قد رفضوا التسليم باراء اللجنة الاميركية قائلين أن ليـس التدخين هو المسؤول الاول عن السرطان . بل تعرض الناس الى استنشاق الهواء الملـوث بالسموم والاشعاعات والدخـان المتصاعد من مداخن المصانـع والسيارات وغيرها

ومن هؤلاء العلماء الالمـان البرفسور بوش ، والدكتـور اوتفريد خيتمان ، الدكتـور اوزالدكيلر وغيرهم والغريب ان هؤلاء جميعا لا يعملون فى مختبرات واحدة ، او فى فريق واحد من الباحثين ويؤكـد الدكتور اوزالدكيلر أن التعرض لدخان المصانع هو المسؤول الاول عن سرطان الرئة . يليـه التدخين ، وكمثل على ذلك ان نسبة السرطان ـ سرطان الرئة ـ تقل فى الارياف والمناطـق البعيدة عن المصانع ، ولكنهـا تعود فترتفع حتى في الارياف بين الذين يدخنون كثيـرا . وخاصة اولئك الذين يمقتـون التبغ كما يحدث في الهنـد وبعض بلدان شرق اسيا

وهذا يعنى أن الهواء النقى يضعف خطر سرطان الرئـة وكثرة سرطان الفم دليل اكيد على وجود مسببات السرطان في التبغ

وفى الجدل القائم بيـن مؤيدى هذا الرأى والاخذيـن بذاك عن اسباب السرطـان وعلاقة التدخين به ، اعلـن الاتحاد الطبى فى المانيا الغربية رفضه لتقرير تيرى ـ التقرير الاميركى عن علاقة التدخيـن بالسرطان ـ وعدم موافقته على كثير من النقاط الواردة فيـه

من ابرز الخبراء الالمـان العاملين فى حقل التبـغ والسرطان ـ البروفسور دروكرى من قسم الجراحة فى جامعـة فرايبورغ ، وقد اجرى مناقشة فى الاونة الاخيرة لم يترك فيها ادنى شك فى أن الهواء الملوث، تماما كالتدخين يساعد علـى وجود مرض السرطان وخاصة في الرئة

ولكن الدكتور الشهير عـاد ليؤكد في ثقة انه ليس لـدى العلم في الوقت الحاضـر الامكانيات التى تساعد علـى تعيين اى من العاملين هـو المسؤول اكثر من غيره عن مرض السرطان : التدخيـن .. ام الهواء الملوث ، وان كانـت الدلائل حتى الان تشير الـى تعاون هذين العاملين بنسـب مختلفة ـ يقوى أحدهما علـى حساب الاخر ، الا أن النتيجـة تظل واحدة

المدخن المدمن معرض للسرطان اكثر من المدخن الاعتيادى ويؤكد الدكتور دروكرى بالتعاون مع الدكتورة شماهبل ، بعد الكثير من الدراسات والتجـارب أن تدخين السيغارة ونشق دخانهـا يفتح الصدر يترك ٩٥ بالمئة من دخان السيغارة في الصدر تسرى مع الدم ، بينما في التدخيـن العادى ـ التنفيخ ـ لا يبقى من دخانها في الجسم اكثر مـن ٢٠ بالمئة منه

ومن هذه النتائج التى حصل عليها الدكتور دروكرى يمكن القول أن طريقة التدخين هـي المسؤولة عن السرطان وليـس التدخين او السيجارة بحـد ذاتها . ويميل هذا الاخصائـى الى اعتبار أن التبغ لا يسبـب السرطان الا اذا اتبع طريقـة خاصة فى الوصول الى الدم .

وينصح ضرورة استعمـال المصفاة ـ الفلتر ـ ويؤكد انـه وجد بنتيجة تجاربه التـى اجراها طيلة الثلاث سنـوات الماضية أن دخان السيغار المكثف او الغليون هو اقوى وادعى الى التسبب بالسرطان من دخـان السيجارة وكانت هـذه الاكتشافات من الامور التـى احتلت المرتبة الاولـى في اى اجتماع يعقد لبحث هـذه المواضيع

القيـد والقبول
في مدرسة صلاح الدين الثانويـة

ـ الزرقاء ـ تلفون ـ ٥٧٩

ابتدائى ـ اعدادى ـ ثانوى ـ توجيهى اردنى ومصرى علمى وادبى للبنين والبنات ـ نهارى ومسائى

١ـ تستقبل المدرسة الطلاب يوميا من الساعة الثامنة صباحا للثانية عشرة ظهرا ومن الساعة الرابعة للسادسة مساء بمركزها الكائن قرب المدرسة الثانوية للذكور.

٢ـ يستصحب الطلاب والطالبات معهم شهادة اخر صف مـــع شهادة الميلاد .

٣ـ تبدأ الدراسة في اقسامها المختلفة بتاريخ ٥ـ٩ـ١٩٦٤ والتوجيهى المصرى في ١٥ـ٩ـ١٩٦٤

المدسة بحاجة الى عدد من الاساتذة ذوى الخبرة للصفوف الاعدادية والثانوية ، فمن يجد بنفسه الكفاءة عليه مراجعة ادارة المدرسة شخصيا .

الادارة

اعلانات غير

الى كافـــة التجار

تعلن ادارة شركة الانتاج ـ ص.ب « ١ » تلفـــون ٢٢٣٦١ و ٢٢٣٦٢ عمان

بناء على توصية مساهميها في الهيئة العامة المعقودة بتاريخ ٣٠ـ٧ـ٦٤ قررت فتح باب البيع للاصنـــاف التالية لجميع الراغبين بشرائها بالشروط التاليـــة اعتبارا من ١ـ٩ـ٦٤ :

تقوم الشركة بتلبية الطلبات وايصالها لكافة انحاء المملكة بعد تسلم ثمنها نقدا بالاسعار المبينة ادناه : ـ

	فلس	دينار
صندوق سيرف سعة ١٤٤ علبة ٢ اونس	٨٢٠	٣
صندوق سيرف سعة ٤٨ علبة ٨ اونس	٤٠٠	٣
صندوق سيرف سعة ٢٤ علبة ١٦ اونس	١٠٠	٣
صندوق اومو سعة ٤٨ علبة ٨ اونس	٤٠٠	٣
شوال هورايزن ٢٥ كيلو غرام	٧٥٠	٥
صندوق بسكوت بيتي بيرميكت ٥ في ١٠٠	٤٠٠	ـ
صندوق بسكوت بيتي بر «حل» ½١ كيلو	٣٠٠	ـ
صندوق بسكوت مارى ٣٠ في ٣٢	٣٥٠	١
صندوق بسكوت مارى ٦٠ في ١٦	٣٧٠	١
صندوق بسكوت الروضة ٢٠٠ في ١٨ غرام	٨٥٠	ـ

يرجى الاتصال بادارة الشركة فيما يخص انواع الدهان والاملشن ـ معجون الاسنان اندلس، ومعجون الحلاقة سمارت

الانتـــاج

الشركة الصناعية لتجارية لزراعية المساهمة المحدودة

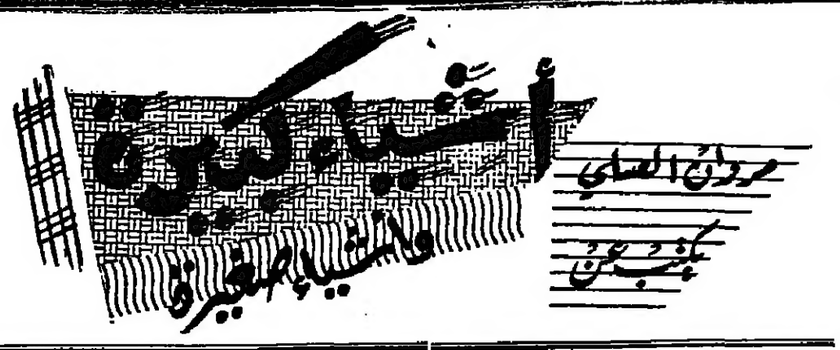

انا والذكريات « ٦ »

« ملخص الحلقات السابقة: ذكر الكاتب كيف هجر الحي تحت وطأة القنابل في ايـــار ١٩٤٨ .. وغادر القدس لاجئا الى أريحا مع اهله حيـــث انزلهم صديق للعائلة في بيتـه ثم كيف دعت الامور الكاتب للبحث عن عمل حتى يحصل للعائلة على دخل .. وكيف انخرط مع غيره من الشبـاب لاحصاء اخوانهم العائدين .. ثم كيف صار موظفا براتـب شهرى .. »

« المحرر »

وذهبت فى صباح اول يوم كان على ان ابدأ فيه العمل براتب شهرى الى مركز توزيع المؤن .

وكان مركز التوزيع يقع فى عمارة صغيرة تقوم امام الجامع القديم فـى اريحا .. وهو عبارة عن مخزنيـن صغيرين ومكتب ضيق ..

ولما ذهبت اليه في الصباح قابلـت خمسة من الزملاء الجدد الذين اختارتهم لجنة العائدين للعمل في ذلك المركـز وتوزيع مخصصات الاغذية على الاخوان العائدين القاطنين فى مدينة اريحا ..

وجاء ممثل اللجنة ووزع علينـــا بالعمل واشار بحفظ النظام والقيـام بواجباتنا على الوجه الاكمل ..

واعددنا للعمل كل ما يلزم من عدة. وبدأت اول عملية توزيع للمـؤن اشهدها ..

وكانت في رايى مأساة لا يحلـو للعين ان تراها ..

فالرجال والنساء والشباب والاطفال والكبار والصغار كانوا يصطفون امام ابواب المخزن يحملون اوعيتهـم واكياسهم وفوق رؤوسهم شمس لاهبة وعلى اكتافهم اسمال واشباه ثياب اهترات من فرط لبسها يوميا ، صبحا ومساء

وكانوا حين يعبرون فى صفوفهـم واحدا تلو الاخر يتدافعون بالمناكب ويتسابقون لاخذ مؤنهم وكان رجال الشرطة يشرفون على سير النظام..

وكنت ترى بين الحين والاخـر التدافع والتسابق فى عبور المخـزن والخروج منه وكنت تشاهد الاطفال تدوسهم اقدام الكبار .. وترى النساء تدفعهن ايدى الرجال .. وكنت تبصر الكهول ترنحهم زحزحات الواقفين فى الصفوف الطويلة ..

ولكم كانت تلك المشاهد مؤثـرة ومؤلمة .. ولكم كان لها وقع سيء في النفوس .. وثقل اسوأ على القلوب..

وكانت المؤن التى توزع على الاخوان العائدين ضئيلة القيمة من حيـث الفائدة الغذائية .. فهى لم تكن اكثر من بضعة كيلو غرامات من الطحيـن وقليل من السكر والارز والقطانـى. وبعض الزيت وعدد يسير من قطع الصابون وبعض المعلبات التى كانـت توزع لماما وبين حين واخر حسـب وجودها ..

وكنت فى تلك الايام اقف مذهولا امام رهط العائدين وهم يتناولـون مخصصاتهم ..

كنت اتساءل : كيف تستطيع هذه المخصصات الضئيلة ان تقوم باود عائلة كبيرة ..

كنت استغرب كيف تستطيع هـذه الاغذية اشباع البطون العربية المشهورة بحب الاكل ..

وكان اشد ما يكون ايلاما لنفسـى وعلى قلبى ، ما كنت اشاهده مـن مناظر بعض الفقراء والشحاذين الذين كانوا يقفون مكسورى البال والخاطر امام ابواب مركز التوزيع ، يتطلعون بعيون شاخصة الى غيرهم وهـم يتسلمون حصصهم ويتالمون لعـدم استطاعتهم ان ياخذوا مثل ما ياخذه الاخرون ..

ولم يكن عدد هؤلاء الفقـــراء والشحاذين قليلا ..

بل كان منهم عدد كبير ..

وكان معظمهم يسكنون فى ارجاء الجامع وفى ساحته

وكلهم كانوا مشردين فرقت بينهم وبين اهلهم اسباب النكبة .. فلقـد تشردوا وهاموا على وجوههم دون ان يعرفوا عن مصير اهلهم وعائلاتهـم اى شيء ..

وقد لجأوا مع الاخرين الى اريحـا ابان الحوادث وحطت بهم الرحـال هناك فى انتظار يوم العودة او يـوم اللقاء بالاهل والعائلات والاقارب ..

وان انسى فلن انسى واحدا منهم. وقد ظل مريضا نائما فى ساحة الجامع لا يجد من يرعاه او يلتفت اليه ولا يجد من يطعمه او يسقيه . ولا يجدمـن يداويه او يسعفه من مرضه ..

ان صورة هذا الرجل لا تزال فـى مخيلتى .. وستظل رمزا صارخا للمأساة الفلسطينية ..

على أن امر هؤلاء الافراد التعيين لم يظل على حاله .. بل كانت فـي اريحية بعض الزملاء الذين كانـوا يعملون مع لجنة العائدين ما دفع الى تحسين احوالهم ..

فقد أنبرى بعض الموظفين الى تقديم العون والمساعدة الى هؤلاء .. فصرفت لهم الالبسة .. واعطوا بطاقات مؤن بعد أن تم احصاؤهم .. واستطـاع بعضهم ان يلقى اهله وان ينضم الى افراد عائلته ..

ومضت بنا الايام ..

ومضينا ، انا وزملائى نعمل فيهـا جهدنا وما فى طاقتنا للخدمة والسهر على الواجب المناط بنا ..

وكانت اعمالنا تجرى تحت اشراف ممثل عن لجنة العائدين كان ياتى الينا كل يوم لمحاسبتنا والاطلاع على مسير العمل ..

وكان بدوره يرفع تقريره وتوصياته الى لجنة العائدين التابعة لسلطـات الحكومية

وكان في المنطقة فى تلك الايام مشرف اجنبى يمثل الامم المتحدة ، وكـان يساعد لجنة العائدين فى ترتيب اعمال الاغاثة ورسم برامجها وتامين احتياجات مخازن الاغذية

ولم يطل الحال بذلك المشـرف الاجنبى ولا بتلك اللجنة ..

بل انتهت مهمتهم عند حد ..

وجاءت منظمة الصليب الاحمـر السويسرية وتسلمت زمام الاعمـال الخاصة بتغذية واسكان العائدين

وجاء عدد من السويسريين واقاموا في «المسكوبية» حيث تقيم الان وكالة الغوث وبدأوا فى تنظيم اجهزة العمل في مختلف الشؤون من مكاتـب ادارة ومخازن وتقليات واسكان ، وطب وغيره ..

وابرزت الى الميدان وجوه جديدة من الموظفين لا اعرف كيف تم انتقاؤها..

وفى تلك الاثناء عاودتنى نوبـة الخوف من فقدان الوظيفة

ففى صبيحة احد الايام ، تلقـى زملائى الخمسة الاخرون كتبا بانهاء خدماتهم .. وكنت الوحيد دونهـم الذى لم يتسلم كتاب الترميج ..

اما كيف حدث ذلك

واما كيف لم يجر ترميجى .. فقد ظل ذلك سرا لا اعرفه حتى اليوم

وللقارىء ان يتصور كيف تكـون اعصابى وانا اشاهد زملائى يغـادرون العمل وابقى واحيدا خلفهم ..

لقد عاودنى الارق ..

وشعرت ان البطالة عادت تهدد كيانى واركانى .. وحياة ..

وبدون مقدمات ..

حضر لمركز التوزيع رجل سويسرى يضع غليونا ضخما فى فمه . وجـاء خلفه خمسة من الاخوان العرب الذيـن جرى توظيفهم حديثا ..

وسألنى الرجل السويسرى : هل انت الذى بقى من الموظفين في المركز

قلت : نعم ..

فقال : ان الشباب الخمسة الذين بقفون معى هم الموظفون الجدد ... وارجو ان تعطيهم فكرة عن العمل .. لانهم سيعملون معك فى هذا المركز..

وعندها فقط شعرت بارتياح وادركت اننى باق في مكانى ..

وفهم الزملاء الجدد عملهم .. بل كان فيهم من لم يكن فى حاجة الى تفهيم ..

ومضيت معهم فى طريق العمل .. مضينا فى جدية للتوزيع والتنظيم في المركز ..

وفى تلك الاثناء نشطت اعمال منظمة الصليب الاحمر ..

جرت احصاءات العائدين بشكـل اخر .. واقيمت فى ارجاء اريحـا مخيمات نصبت فيها الخيام لاسكـان العائلات .. وانشئت العيادات وبعض مراكز الحليب والتغذية وقليل مـن المدارس .. وكانت كلها فى خيـام بعضها صغير وبعضها كبير ..

ونظمت الاعمال فى مختلف ميادين خدمة العائدين وصار لمنظمة الصليب الاحمر جهاز فيه الموظفون وفيه الحركة الدائبة

وفى تلك الايام بات على فـرق التوزيع التى كنت اعمل فيها ان تقوم بمهام توزيع المؤن فى كل مراكـز التوزيع فى كل المخيمات

واستمرت ايام منظمة الصليب الاحمر طويلة حتى جاءت وكالة الغوث فـى اوائل ايار عام ١٩٥٠ وتسلمت زمام العمل من منظمة الصليب الاحمر ..

يتبع الاسبوع القادم

عرى جديد !

بدعة جديدة اخذت طريقها الـى الظهور فى انجلترا .. بلد الجديـد الغريب ..

فبعد ظهور النهود والصدور العارية في شوارع لندن وتفشى امرها فـى رحاب العالم ظهرت على الارصفة وفى الطرق موضة الارجل العارية ..

فقد عمدت بعض الانجليزيات الـى السير في الطرقات دون حذاء ..

ولفتت هذه الظاهرة الحديثة انظار الرجال وبدلا من ان تهتم الابصـار برؤية السيقان وبطات الارجل فقـط انصرفت العيون الى ما هو تحت .. الى القدم .. واصابع الرجل

والغريب ان كل من ظهرن عاريات القدمين كن يلبسن على رؤوسهـن القبعات .. وكان ذلك اعلان فى تحدى البشر ..

والغريب ايضا ان الرجال ابـدوا استلطافهم لهذا العرى الجديد واشترت نفورهم الباسمة لدى مشاهداتهم هذه الظاهرة ..

وقد علق احد الظرفاء اللطفاء ، بعد ان راى ما راه بقوله : يبـدو ان المراة تريد أن تتعرى حتى تراها العين على حقيقتها وهى لذلك تعمد الـى تعرية انحاء من جسمها بعد انحـاء اخرى .. ولن تترك الامر حتى يصير لها كشف النقاب اخيرا عن الوسـط بعد أن تم تعريه ما فوق .. وما هو تحت

فهل يكون للمراة ما تريد..

وقد تاتى الايام بما هو اعجـب واغرب .. وربما ابشع واقرف ... من تصرفات

درس من جيرى !

اسمها «جيرالدين لوكاس» ... فتاة في ربيع الشباب ...

وهى اصغر اشقاء وشقيقات سبعة في عائلة امريكية ..

والدها رجل ثرى له عدة مصالـح تجارية وبلغ من يسر حاله انها لـو قررت ان لا تعمل طول العمر لـما احتاجت الى ان تمد يدها لاى انسان ولاستطاعت العيش على الدخل الكافى الذى تستطيع مصالح والدها التجارية ان تضمنه لها وللاشقاء كلهم فى عائلتها

ولكن هذه الفتاة ، رغم يسـر العائلة وسعة حالها لم تقبل ان تظـل عالة على غيرها ..

بل احبت العمل والانتاج .. وقالت ان الحياة بدون ان يكون للانسان فيها اى اثر لعمل او شغل لا تساوى شيئا فى نظرها ..

ولهذا احبت الاعتماد على نفسها ..

ورات ان تشتغل لتضمن دخلا لها..

وقبل ان تشتغل رات ان تنهل من العلم اكثره ولهذا ارادت ان تدخـل الجامعة لكسب الثقافة والمعرفة ..

وحين عرضت على اهلها ان تدخل الجامعة اشار عليها والدها الثرى بان تدخل احدى الجامعات الامريكية فـى بلادها .. واستعد لان يقوم بكافـة المصاريف اللازمة

ولكنها قالت له انها تريـد ان تتعلم بكد ذراعيها وبعرق جبينها ..

وعندها اشار الاب عليها راى واحد لا ثانى له .. فاما دخول احـدى الجامعات الامريكية .. وفى هذه الحالة كان الاب على استعداد تام للدفع.. واما دخول اية جامعة اخرى فى العالم وفى هذه الحالة كان الاب على غيـر استعداد .. ولا بفلس واحد ..

واختارت الابنة الطريق الاخر ..

اختارت جامعة اسبانية فدخلتهـا وكلها ثقة بنفسها ..

وفى اسبانية استطاعت طالبـة الجامعة «جيرالدين» او «جيرى» كما تحب ان يدعوها الناس ان تنضم الى جماعة الفتيات بائعات المجـلات التى تطوف في انحاء الدنيا للحصول على اشتراكات القراء في عدد من المجلات الامريكية والاوروبية ..

وهى الان تجوب الاقطار من اجل ان تكسب من عملها هذا حتى تمنحهـا المؤسسة التى تعمل فيها بعثـة دراسية لسنة واحدة فى الجامعة ..

وهى حين تنصل بالزبائن تتحمس في عملها وتجهد نفسها من اجله تماما كرب العائلة الذى يشقى طول النهار وطرفا من الليل ليضمن قوت عائلته..

وتقول جيرى : ان العرق كله .. والتعب كله .. سوف ياتينى بلحظة سعادة اشعر فيها بانتصارى لكسب المنحة الدراسية .. الا ترى ان الحياة بدون تعب .. وبدون عرق لا تكون لذيذة ..

وكنت حين اسمع هذا القول اسرح بعيدا بفكرى واتساءل كم من الاباء عندنا يعرفون ويتعبون من اجل تعليم ابنائهم .. وكم احرى بهؤلاء الابناء ان يربحوا اعصاب ابائهم من مثل هذا العناء ..

وكم يطيب لى ان ترى فى شبابنا مثل «جيرى» .. ومن هو الفضـل بكثير ..

وانه درس ارجو ان يحفظه شبابنا وشاباتنا ..

البعض للبعـض !

كانت العائلة تعيش فى بحبوحة.. فالاب كان يسهر على راحة زوجته وابنائه .. ويعمل ليكسب لهم لقمة العيش ..

وابنته كانت تشارك الاب فى تحمل بعض اعباء العائلة المستورة ..

وراحت الايام تمضى دون مصاعب او مشاكل ...

وشبت العائلة ترجو ان يطيل الله عمر رجلها حتى يكبر الابناء ويصبحوا قادرين على اكتساب ما تعطيه لهـم حقوقهم ..

ولكن الاقدار كانت لهم بالمرصاد.. ولكم يكون فى الاقدار ما هو قاس وصعب .. فلقد قضى الرجل نحبه ومضى الى الدنيا الاخرى .. تاركا كل من كانوا حوله وهم فى منتصف الطريق ..

وصحت الابنة لتجد على كتفيهـا عبئا ثقيلا .. ولتحمل عليهما مسؤولية العائلة الجسيمة ..

وكانت مشكلتها ..

لقد كانت مخطوبه .. وعلى وشك الزواج .. وتجد نفسها في حيـرة .. هل تتزوج ويستقر بها المطاف فى بيت اخر .. ام هل تنسى الخطيـب والزوج المرتقب .. ام هل تؤجـل الزواج الى امد قد يطول ..

وهى حين كانت تفكر فى الاجابة على هذه الاسئلة كانت تخطر فى بالها دوما المسؤوليات الجسيمة الملقاة على عاتقها خصوصا وانها القادرة الوحيدة على جلب ما تطلبه العائلة من الرزق وحولها اشقاء وشقيقات صغار وام لا تقدر على عمل ولا تقوى على مجابهة اعباء الحياة ..

وفكرت مليا فى امرها ..

انها تحب ان تتزوج شانها شان كل الفتيات .. ولكنها ان فعلـت ادركت أن العائلة سوف يتضعضـع كيانها ..

وحاولت ان تنسى الخطيب والزوج المرتقب فلم تقو على نسيان ربـاط قدسى يربطها بهذا الرجل الذى اعطاها من قلبه ونفسه الشىء الكثير..

وشاءت أن تؤجل الزواج الى اجل بعيد ولكن الخطيب استنكر وغضب..

وارادت ان تجمع بين الزواج وبين البقاء فى العمل لتحول الراتب فـى اخر الشهر الى العائلة المعوزة التى تنتظر اخر يوم في الشهر بفـارغ الصبر . ولكن ظروف من خطبهـا كانت تقف حجرا كبيرا فى الطريق.

وكبرت المشاكل فى طريقها ..

وارادت ان تتصرف .. ولان تقرر وبسرعة ..

ولم يكن بد من التضحية

وهكذا كان ..

وهكذا جاءت تضحيتها ...

فضلت أن تظل عانسا طول العمر من اجل ام واشقاء وشقيقات

وكان من جراء هذه التضحية ان ظلت عانسا حتى فاتها القطار ..

فهل اخطات اماصابت فى تصرفها..

انه سؤال حائر ظل يراود افكارها.

ومات السؤال فى فمها حين سارت بها الجنازة الى المثوى الاخير ..

انها قصة من قصص بعض النـاس من اجل البعض الاخر ..

اخر العنقود

اقرأ معى

ارجو ان تقرأ معى هذه الاقـوال اللاذعة التى اعجبتنى ..

● الاقتصادى العظيم هو الذى يستطيع ان يوازن بين سرعة كسبه للمـال وسرعة انفاق اسرته له ..

● تغمر المياه ثلاثة ارباع سطـح الارض .. والربع الباقى تغمـره النيران ..

● لكل امرىء حماقاته .. وقـد تكون هذه الحماقات خير ما فيه ..

● رجل واحد من كل مائة رجـل يتولى مركز الزعامة والقيادة بيـن الرجال .. والتسعة والتسعون الباقون ينساقون وراء النساء !

● لكى تقول الشىء المناسب فـى الوقت المناسب .. كن صامتا معظـم الوقت ...

● شهر العسل اجازة ياخذهـا الرجل قبل ان يبدأ العمل مع رئيسه الجديد ..

خواطر

● سئل رجل طروب لا يبالـى الدنيا :ـ

ـ لماذا لم تجدك مقتما قط .

فقال :

ـ ان جميع المكاره قمينان ... فسم فيه حيلة فالاحتيال دواؤه ... وفسم لا حيلة فيه فالصبر شفاؤه ..

● سئل اعرابى عن الاقـدار : كيف هى ؟

فقال يجيب : الناظر في الاقـدار كالناظر في عين الشمس ، يبهـره ضوؤها ولا يقف على كنهها ..

● سالت طفلة صغيرة عمرها ثلاث سنوات امها :

ـ ماما .. بكم يبيعون الكيلو من الاطفال ؟

فاجابت الام :

ـ الاطفال لا يباعون ولا يشترون ياصغيرتى .. ثم سالت الطفلة :

ـ لماذا اذن يضعون الاطفال فـي الميزان دائما بمجرد ولادتهم ؟

● سئل الرئيس الاميركى «اندرو جاكسون» عن رايه في زوجته .. فقال « مهما قلت في مديحها فانني لـن افيها حقا .. وحسبى ان اقـول ان الفردوس لن يكون فردوسا ما لم الق فيه زوجتى ..

حكمة الاسبوع

الامتناع عن عمل الخير .. لا يقل جرما عن ارتكاب الشر ..

● مارغوس اوريليوس

فضيحة تهز بريطانيا:

٤ (زوجات) في غرفة واحدة !

كانت هوايته صنع كوكتيل من العشيقات !

حكاية جديدة من بـــلاد الانجليز .. ازهلت المجتمـع البريطانى واسقطت ورقة التوت الاخيرة التى كانت تستره .. والفضيحة الجديدة بطلهـا رجل من هواة جميع « السنات» الانجليزيات واسمه « دونالد غودمان » ويقيم فى بيت يقع فى منطقة ايلفورد ولذلك اطلقوا عليه لقب باشا ايلفورد واولئك الذين اطلقوا عليه هذا اللقب هم حضرات الازواج في تلـك الناحية .. وقالوا ايضا وهم يوارون ابتساماتهم امـام زوجاتهم « غودمان رجل طيب ولكنه ذو بنية هائلة ، وله فى البنك حساب ضخم .. وعندما يكون الانسان كذلك فـان المغريات سرعان ما تحف به .. وسرعان ما يضعف امامها »

وقال احدهم :

لست ارى فرقا بين ان يعيش الرجل مع ثلاث او اربع نساء في بيت واحد او أن يكون لكـل منهن بيت خاص فيبيت عند كل منهن ليلة .. الواحدة بعـد الاخرى .

هذه هى وجهة نظر الرجال في الموضوع .. ولكن الزوجـة الشرعية لرجل واسمها «انيتا» لا ترى هذا الرأى .. انها من اصل سويسرى .. حمراء الشعر جميلة خلابة وقد روت القصة كاملة لقاضى التحقيق فقالت :

لما ذهب بى دونالد الى بيته بعد اتمام اجراءات الـزواج الرسمية أمام رئيس البلدية.. وجدتنى وجها لوجه امام صديقتيه او عشيقتيه : المز « غينيـت سبوز » السمراء .. ومس دروثى بوزى الشقراء وانا بالطبع حمراء الشعر وقال وهو يقدمنى اليهما ارجو أن لا يزعجك ان تقيمـى معهما فى غرفة واحدة وكنـت حبلى منذ بضعة اشهر وكانـت اسرتى قد انكرتنى وتنكر لـى الاصدقاء والمعارف والمواطنون من سويسرا . وقالت لى عشيقتـاه وقد بدا على انى قبلت تلـك المهانة :

ـ ما دمت انت الزوجـة الشرعية ، فانك المفضلة فـى نظره ، واذن فعليك ان تقومـى بالطبخ واعداد الطعام وشـراء الحاجيات وشؤون البيت جميعا وحتى ان تفركى ظهره في الحمام

اما فى الليل فقد كـان دونالد يوزع عطفه واهتمامـه حسب مزاجه .. فيبدأ بالسمراء ثم الشقراء ، وتليها حمراء الشعر ودام الامر اربع سنوات وبعدها اكتشف البوليس أمرة في نفس الوقت الذى اتى فيه « دونالد» بامرأة رابعة اسمها « باميـلا» وكان فى اول الامر ياتى بهـا الى البيت خفية .. ثم اكتشفت الاخريات وجودها فثـرن ولكن دونالد ادبهن بالضرب، حتى رضخن له الا أن الجيران اكتشفوا امره فابلغوا البوليس

× × ×

وبهت القاضى « ريس» وسال انيتا لماذا رضيت كل هذا الوقت الطويل بهذه الحياة .. حياة حريم السلطان .. واجابـت انيتا وهى تجهش بالبكاء

ـ كنت يا سيدى احبه الـى حد العبادة

وسال العشيقة الشقراء السؤال نفسه فقالت هى الاخرى انهـا كانت تموت غراما به ..

اما السمراء فقد اختفت منذ اكتشاف الفضيحة وذهبت تقيم مع والدها فى ناحية ما فـى مدينة لندن ولم يفلح احد مـن الناس او الصحفيين فى الاتصال بها .

وبقيت المرأة الرابعة .. انها تزور دونالد كل يوم فـي سجنه وتحمل اليه الحلويـات والفواكه والهدايا .. وهى التى تعرف كل شيء عنه .. ومع ذلك فقد اقامت على حبها له .

الكلبة «يونيا»

نجمة سينمائية مشهورة

شقتان فاخرتان .. وسيارة وسائق ومرتب

ان من حق الكلاب أن تصاب اليوم . بما يصاب به بعـض الناس ويسمونه الغيرة والحسد والا فباى حق تتمتع الكلبـة « يونيا » بركوب سيارة يفتح بابها سائق خصوصى !

وباى حق تقف امام الطاولة فى اوقات الراحة والفـراغ لتناول المرطبات تمتصها بالقشة كاى انسان مهذب

للانسان عقله وفلسفتـه يساعدانه على تبرير تفـوق الاخرين عليه ، تارة بان الحظ هو المسؤول واخرى باتهـام الناجح باحط النعـوت والوصولية .. كل ذلك ليرضى نزعة القصور التى تتملكه ولكن بماذا تفكر الكلاب الضالـة والشاردة والتى تركض هنـا وهناك تفتش عن عظمة او اى شيء ترد به الجوع حين ترى الكلبة يونيا

ان العلماء والاطبـاء لا يستطيعون معرفة ما يجرى فـى ذهن الكلب تجاه هذا الوضع ، وان كانوا متفقين على ان الكلب يتمتع بقدرة على التفكير

والان ما هى قصة هذه الكلبة يونيا

انيا موظفة .. بل نجمـة سينمائية تتقاضى اسبوعيا مئـة جنيه استرلينى مع كافة الخدمات اللازمة وسيارة رولزرويس مع سائق وشقة ترتاح فيها في الاستوديو من عناء العمل . وشقة اخـرى للسكن يشرف على خدمتهمـا اثنان من الخدم

اشياء تكاد لا تصدق . قـد يقول قائل انها خرافة ولكـن الممثلين والممثلات الذين يعملون مع يونيا او هى تعمل معهم في نفس الفيلم ، يؤكدون انهـا صحيحة ، وان طريقة سلوك هذه الكلبة تدعو الى العجب حقا

ان «يونيا» تتانق في مشيتها وتتبختر كانها سيدة ذاهبـة الى حفلة راقصة . قبل ان تهبط من السيارة تتلفت هنا وهنـاك لتتاكد من انه لا توجد سيـارة قادمة او اية اخطار اخرى

واظرف من كل هـذا ، اذا حدث أن فتح لها السائق مرة باب السيارة لتحتل المقعـد الامامى الى جانبه رفضت .. لانها تابى الا أن تحتل المقعد الخلفى كأى مليونير او صاحب اعمال ..

تعتبر يونيا من اذكى وامهر الكلاب التى عملت فى السينما حتى اليوم ، وقد رشحتها بعض المجلات والصحف السينمائيـة لتنال احسن جائزة مخصصـة للحيوانات في التمثيل

اعتادت يونيا أن تتناول فى الصباح كوبا من الحليـب المخلوط مع البيض حتى انها باتت تعتبر ذاك الكوب ضرورة يومية

والاغرب من كل هـذا أن يونيا ترفض تناول الطعـام الا على مائدة عادية ، تقف هى على كرسى اعد خصيصا لهـا . وهى تحرص ان لا تسكـب الحليب على شرشف الطاولة ولا أن تتناثر نتف الطعام ، وفـي الصباح تنهض مبكرة لتتناول الصحف من عند الباب كـى يقرأها السيد توميسون المشرف على العناية بشؤونها ..

منافسـة

●● فرساي سوف تكـون ميدانا للتنافس بين القـوات المسلحة لعدد كبير من الدول .

لن تطلق في هذه المنافسة رصاصة واحدة ، وانمـا تتـم المنافسة على شاشة سينما « سيرانو » حيـث يقام اول مهرجان للافلام الحربية .

قبلت دعوة فرنسا لهـذا المهرجان حتى الان ٢٥ دولـة ويحضر من الاتحاد السوفياتى مندوب للمراقبة في السنة الاولى تمهيدا لاشتراكه في السنوات المقبلة .

المجلس الاستشاري لوكالة الغوث

يبحث تقرير ميشلمور الى الامم المتحدة

بيروت – «القلمية» – عقد ممثلو الدول العربية في اللجنة الاستشارية لوكالة الغوث اجتماعا في وزارة الخارجية اللبنانية قبل ظهر امس. وحضر الاجتماع الدكتور رشدي الجابي ممثل سورية والسيد حسن سلامة ممثل الجمهورية العربية المتحدة والدكتور سيف الدين الكيلاني ممثل الاردن والسيد جورج حيمرى ممثل لبنان كما حضره السيد نديم دمشقية مدير الشؤون الاقتصادية في وزارة الخارجية اللبنانية والسيد فيصل سلطان رئيس دائرة فلسطين فيها

وقال مصدر رسمي ان المجتمعين تدارسوا التقرير السنوي لوكالة الغوث الذي اعده المستر لورنس ميشلمور المندوب العام للوكالة عن الاعمال التي قامت بها خلال عام لتقديمه الى السكرتارية العامة للامم المتحدة

وذكر المصدر ان البحث في هذا التقرير سيستأنف اليوم في اجتماع بين المندوبين العرب الذين حضروا الاجتماع والمستر ميشلمور

تدريب طلاب عائدين في المانيا والسويد

عمان – صرح السيد وديع دعدس مدير مركز التدريب الصناعي بوادي السير التابع لوكالة الاغاثة انه قد تم اختيار ٤٠ طالبا مهنيا من خريجي مركزي وادي السير وقلنديا الصناعيين لالحاقهم بدورة علمية وتدريبية في كل من المانيا والسويد لاتمام تدريبهم المهني على نفقة الحكومتين المذكورتين • وقال انهم سيلتحقون فور اتمام مدة تدريبهم في المانيا والسويد بمعهد سيليس بلندن لمدة سنة اخرى يصبح الخريج بعدها مراقبا او معلما مهنيا ، وانهم سيتقاضون اثناء تدريبهم في المانيا والسويد اجورا تبلغ ٢٨٠ فلسا للساعة الواحدة •

× × ×

انتهاء دورة المكتبات

عمان – يوسف – اقيمت في قاعة امانة العاصمة بعمان يوم الخميس حفلة شاي بدعوة من امين مكتبة الامانة السيد فاروق معاذ بمناسبة اختتام الدورة التأهيلية في علم المكتبات التي عقدتها جمعية المكتبات الاردنية في قاعة مكتبة امانة العاصمة في الفترة ما بين الاول والثالث عشر من الشهر الجاري واشترك فيها حوالي اربعين شخصا من امناء المكتبات في المملكة • وكان من بين المحاضرين الدكتور يوسف داغر مدير مكتبة اليونسكو في بيروت والانسة حنه مجج مديرة مكتبة المركز الثقافي الاميركي في عمان والمستر كنت مدير مكتبة الجامعة الاميركية في بيروت وعدد اخر من العاملين في هذا الميدان •

× × ×

التبادل الزراعي الحر بين الاردن ولبنان

بيروت – تقرر اعفاء استيراد الطبيخ من الاردن من الاجازة المسبقة تنفيذا للاتفاق المعقود بين البلدين

وصرح مصدر مسؤول في مكتب الفاكهة بان اتصالات تجرى حاليا بين مكتب التسويق الاردني ومكتب الفاكهة اللبناني تهدف الى تعزيز التعاون وتوسيع التبادل التجاري وتبادل المعلومات حول التصدير •

وقال ان الاردن ولبنان يسهران على تنفيذ معاهدة التبادل الحر للمنتوجات الزراعية بين البلدين ، وقد نفذت فورا جميع التعليمات التي اتفق عليها الجانبان اخيرا ويجرى حاليا تبادل المنتوجات بين البلدين بحرية تامة ودون اى حظر او اى اجازة مسبقة •

× × ×

حركة البناء برام الله والبيرة

رام الله – نشطت حركة البناء في مدينتي رام الله والبيرة واخذ بعض اصحاب البيوت بناء اقسام اضافية لبيوتهم نظرا لكثرة الضغط الذي يواجهه المصيف بسبب اقبال المصطافين عليه

دورة الالام الاسبوعية

القدس – اشترك نحو ثلاثة الاف سائح بعد ظهر امس في دورة الالام الاسبوعية التي تقيمها الطوائف الغربية واقاموا في نهايتها قداديس دينية في كنيسة القيامة

موسيقى الجيش تعزف في حديقتي البيرة ورام الله

البيرة – وصلت الى المدينة بعد ظهر امس فرقة موسيقى الجيش وزارت حديقة البيرة وقامت بعزف مجموعة كبيرة من الحانها القومية والعسكرية والغنائية بحضور القائمقام وقائد المقاطعة ورئيس واعضاء المجلس البلدي في البيرة واقامت البلدية حفلة شاي لاعضاء الفرقة ثم قامت الفرقة باستعراض بديع في شوارع المدينة الرئيسية عزفت خلاله الالحان الوطنية الرائعة وستقوم الفرقة يوم الاحد « غدا » بعزف مقطوعاتها في منتزه بلدية رام الله وستوالي عزفها في الحديقتين يومي الجمعة والاحد من كل اسبوع •

× × ×

احتفال مركز قلنديا اليوم

القدس – يحتفل مركز التدريب المهني بقلنديا الساعة العاشرة من صباح اليوم بتخريج دفعة جديدة من طلابه في مختلف الصناعات ووجهت الدعوة الى عدد كبير من الشخصيات الرسمية واولياء امور الطلاب لحضور الاحتفال

× × ×

مسلخ حديث للعاصمة

عمان – علم ان المهندس احمد لوزي امين العاصمة اجرى اتصالات ومباحثات مع حكومة المانيا الغربية خلال الزيارة التي قام بها مؤخرا حول موضوع اسهامها في انشاء مسلخ كبير وحديث للذبائح في العاصمة والاجهزة اللازمة للمسلخ

هنا عمان

السبت في ١٥ اب

فترة الصباح

٥،٣٠ القرآن الكريم ٦،٠٠ من هدى القرآن الكريم – ابراهيم زيد الكيلاني ٦،١٠ موسيقى شرقية ٦،١٥ لمع الاخبار ٦،٢٠ اغنيات خفيفة ٦،٣٠ صباح الخير – عبد القادر الكردي ٧،٠٠ نشرة الاخبار ٧،١٠ ساعتنا الان – برنامج موسيقى ٧،٣٠ تحية يا صباح – للسيدة سميرة غزام ٧،٤٠ مختارات غنائية ٧،٥٠ موسيقى مرحة ٨،٠٠ نشرة الاخبار ٨،١٠ وقائع برنامج اليوم ٨،١٥ من اغانينا ٨،٣٠ جريدة الصباح – تحررها مريم مشعل وسهيل خوري ٨،٤٥ منوعات غنائية ٩،٠٠ ركن المرأة ٩،٣٠ منوعات غنائية ٩،٥٠ موجز الانباء ١٠،٠٥ كل ما تطلبين – كوثر النشاشيبي ١٠،٤٥ موسيقى راقصة ١١،٠٠ اخي المواطن ١١،٣٠ موكب العلم – احسان عماشه ١١،٤٥ منوعات غنائية ١١،٥٣ اذان الظهر

فترة الظهيرة

١٢،٠٠ موجز انباء الظهيرة ١٢،٠٥ ١– موسيقى ٢– وقائع برنامج اليوم ٣– اغان منوعة ١٢،٣٠ الناس اجناس – يكتبها حيدر ناصر البركاتي ويخرجها ابراهيم السمان ١٢،٣٥ روائع الموسيقى العالمية – فؤاد ملص ١،٠٠ ما يطلبه المستمعون – سلوى حداد ٢،٠٠ نشرة الاخبار ٢،١٥ التعليق السياسي ٢،٢٥ اخترت لك ٣،٠٠ موجز الانباء ٣،٠٥ « في عالم الموسيقى ٣،٢٨ عزف على الناي ٣،٣٠ ١– اذان العصر ٢– من المصحف المرتل ٣،٤٥ « المرابي – ٧ »

فترة المساء

٤،٠٠ القرآن الكريم ٤،١٥ قال صلى الله عليه وسلم ٤،٢٠ عرض لبرامج المساء والسهرة ٤،٣٠ من اغاني الشعوب – مريم مشعل ٥،٠٠ الزاوية الاقتصادية – سليمان خيرالله ٥،١٥ اغان شعبية ٥،٣٠ مع المزارع – مازن القبج ٥،٤٥ منوعات غنائية ٦،٠٠ نشرة الاخبار ٦،١٥ من اغانينا ٦،٣٠ مضافة ابو محمود ٦،٤٥ من اغانينا ٧،٠٠ نشرة الاخبار المحلية ٧،١٠ لحن من بلدي ٧،١٥ وكن الجيش والقوات المسلحة – ابراهيم السمان ٧،٣٠ « نهاية الطريق – ١– تمثيلية مسلسلة اعدها محمد يونس ويخرجها ابراهيم السمان ٧،٤٥ منوعات غنائية – يتخللها اقوال ٨،٠٠ نحو البناء – يقدمه سليمان المشيني ٨،٢٠ اغنيات جديدة •

فترة السهرة

٨،٣٠ منوعات غنائية ٨،٤٥ محمود الشاهد ونقولا حنا معكم في كل مكان ٩،٠٠ نشرة الاخبار ٩،١٥ التعليق السياسي ٩،٢٥ اغنية « قصة الخاتم » – لسميرة توفيق ٩،٣٠ في الزورق – عائشة التيجاني ١٠،٠٠ قصة الاسبوع « هيروك » للسيد يوسف العظم ١٠،١٥ ما يطلبه المستمعون – سلوى حداد ١١،٠٠ فيروز ونصري شمس الدين والفرقة الشعبية اللبنانية في ابريت « عودة العسكر » ١٠،٣٠ اغان السهرة ١١،٠٠ نشرة الاخبار ١١،١٥ موعد مع الموسيقى – سلوى حداد وسهيل خوري ١٢،٠٠ موجز الانباء ١٢،٠٥ سهرة مع ظلال المدائح ١٢،٤٠ موسيقى هادئة ١٢،٥٠ من المصحف المرتل ١،٠٠ السلام الملكي – ختام •

أنباء الرياضة

مباريات الكأس

عمان – جرت بعد ظهر امس على ملاعب الكلية العلمية الاسلامية مباراة دورية كبرى في كرة القدم للفوز ببطولة المملكة وكأس جلالة الملك المعظم بين فريقي نادي الجزيرة والنادي الفيصلي وقد تغلب الجزيرة باصابتين مقابل لا شيء وحضر المباراة جمهور كبير من الرياضيين

المخيم الكشفي العربي

عمان – صرح السيد ابراهيم نسية مفتش التربية الرياضية في وزارة التربية بان الفرق الاردنية الكشفية التي ستشترك في المعسكر الكشفي العربي السادس الذي سيقام في منطقة ابو قير بالجمهورية العربية المتحدة يوم ٢٨ الجاري ستغادر عمان يوم ٢٦ الجاري وقال ان هذه الفرق تضم ١٥٨ جوالا وكشافا ومرشده وستكون برئاسة السيد منير عمر يساعده للكشافة السيد فهد قاقيش وللجوالة السيد شوكت لبادة وللمرشدات الانسة ماهرة الدجاني وسيستمر المخيم حتى ١٢–٩–١٩٦٤ وقال انه سيعقد في اليوم الثالث من الشهر القادم مؤتمر كشفي عربي في منطقة المعسكر سيمثل الاردن فيه السادة محمود حسان عوض وعبد القادر ابو منصور وموسى عمار وفرح تلفراف وسميح اسكندر ويستمر خمسة ايام باشراف اللجنة الكشفية العربية التي تضم بين اعضائها السيد ابراهيم نسيبة

في كرة القدم

عمان – جرت بعد ظهر امس مباراة بكرة القدم على ملاعب كلية تراسانطة بعمان بين فريق نقابة مستخدمي تجارة الاقمشة والتوفيه وفريق شركة الصناعات المتحدة بعمان وقد تغلب الفريق الاول باصابتين مقابل اصابة واحدة •

حركة السياحة

القدس – وصل الى القدس يوم امس بطريق اللجو فوج من قوات الطوارئ الدولية العاملة في قطاع غزة مؤلف من ٢٨ ضابطا وجنديا ونحو مئة سائح من مختلف الجنسيات الاجنبية لزيارة الاماكن المقدسة

تحت الرعاية – بقية

كلية الحسين الزراعية بطولكرم في الثالث والعشرين من الشهر الجاري حتى السابع والعشرين منه

وسيتفضل جلالته بافتتاح الحلقة يوم الاثنين الواقع في الرابع والعشرين من الشهر الجاري

وسيشترك في هذه الحلقة ٤٢ موظفا من دائرة الانشاء التعاوني والمعهد التعاوني ومؤسسة الاقراض الزراعي ودائرة الارشاد الزراعي ممن يعملون في الميدان في الحقل الزراعي الريفي •

وستبحث الحلقة الاوضاع الزراعية الحالية واتجاهات المستقبل في التنمية الاقتصادية للريف الاردني وما هو دور المرشد التعاوني والمرشد الزراعي ورقيب الاقراض في ذلك ، كما يشتمل برنامج الحلقة على محاضرات علمية حول الاوضاع الزراعية الحالية والمشاريع الزراعية في الاردن والنشاطات الحالية التي تقوم بها كل من دائرة الانشاء التعاوني ومؤسسة الاقراض الزراعي ودائرة الارشاد الزراعي ودراسة الدواجن والابقار والزيتون وما هو دور النوائر الثلاث في زيادة الانتاج وسيشتمل برنامج الحلقة ايضا على رحلات ميدانية وزيارة المختبرات والاجهزة العلمية المتوفرة في كلية الحسين الزراعية •

وسيوفد مكتب الامم المتحدة في عمان خبيرا في التنمية الزراعية لحضور الحلقة ، كما سيحضرها عدد من خبراء الزراعة والاقتصاد في الاردن

حديث الاسبوع ... – بقية

وهو يفخر بالمواقف التي وقفها الحسين منذ استجابته السريعة لانعقاد مؤتمر القمة وحتى اعتراف الاردن بالجمهورية اليمنية ، ان الحسين وعبد الناصر ، وقد كانا قطبي الرحى في مؤتمر القمة الاول ، سيلعبان الدور الرئيسي في المؤتمر الثاني •

واذ نحن نترقب ما ستمخض عنه المحادثات التي ستدور في القاهرة ، سواء كانت ثنائية ام رباعية. فاننا نعبر عن رأي شعب الاردن اذ نؤكد ايماننا بان الحسين سيلعب دورا مشكورا في قضية اليمن ، يكون من شأنه قطع مرحلة واسعة في استكمال تصفية الجو العربي • ولا شك ان مثل هذه الخطوة ستنطلق من موقف الاردن الاخير بعد ان اعترف بالجمهورية اليمنية

كذلك فنحن في الاردن نعتقد اعتقادا جازما بان جلالة الحسين ، في محادثاته بالقاهرة ، سيعرج على قضية هامة اخرى تتعلق بصميم مقررات مؤتمر القمة ، هي وجوب قيام دول البترول العربية الغنية بالاسهام بسخاء نحو تحرير الدول العربية الاخرى من المساعدات الاجنبية • وخصوصا ما كان يتعلق منها بقدس الفداء مؤتمر القمة ، وهو تحرير فلسطين ، وبالتالي بناء القوة العربية الضاربة بالمال العربي •

انجازات ما بين المؤتمرين

● واذا نحن تحدثنا عن رحلة الحسين العتيدة كتمهيد لمؤتمر القمة الثاني ، فيجب ان لا يغرب عن البال ان فترة ما بين المؤتمرين ، الاول والثاني ، قد تميزت بكثير من الانجازات التي ما كانت لتتم لولا هذه الروح التي تقعها الرؤساء العرب في سائر اجهزة دولهم ، فجعلت من عالمنا العربي خلية نحل ، لعل في ما جرى وسيجرى خلال شهر اب الحالي ابلغ دليل عليها

التعاون العربي الاسلامي

● كانت احتفالات تعمير الصخرة المشرفة التي جرت بالقدس في السادس من هذا الشهر تظاهرة اسلامية كبرى برزت فيها عناصر كثيرة تقول بوجوب التعاون العربي الاسلامي في كل الميادين لا سيما في قضية فلسطين التي يعتبر الزعماء المسلمون تحريرها جهادا مقدسا يجب على كل مسلم القيام به

ومن هذا المنطلق يخيل الينا بان مؤتمر القمة لابد وان يتطرق الى هذه النقطة في علاقة القومية العربية ، بالرابطة الاسلامية عند بحثه الكثير من القضايا التي تنبعث وتنبثق عن القضية الاولى : قضية فلسطين ، ولو كان ذلك في قيام تعاون عربي اسلامي مشترك برزت ظواهره في مؤتمر القمة الافريقي الاخير

منظمة التحرير الفلسطينية

● في العاشر من هذا الشهر اعلنت اسماء اللجنة التنفيذية لمنظمة التحرير الفلسطينية من القدس وتضم اربعة عشر عضوا من مختلف فئات الشعب الفلسطيني في كل القطاعات التي يقيمون فيها •

وفي هذا الصدد ، وبعد بروز هذا الشكل المبدئي من التشكيل التنظيمي لابد وان تكون النواحي المالية ، والعسكرية ، والشخصية الفلسطينية ، موضع البحث والاقرار على نحو يقبل به كل الفلسطينيين ، ويباركه جميع العرب متكافلين متضامنين ، تمهيدا للخطوة التالية في برنامج الجهد العربي الموحد لاستخلاص الوطن السليب •

الدعاية العربية

● في هذا الشهر يكون المندوبون العرب الذين كلفوا بزيارة البلدان الاجنبية قد انهوا جولاتهم وقدموا تقاريرهم التي ستكون موضع البحث في مؤتمر الذروة الثاني لتقرير موقف الدول العربية من هذه البلدان على ضوء تجاوبها وتفهمها لمشكلة فلسطين ، ونظرتها الى الدخيلة اسرائيل التي اعتبرتها دول كثيرة بانها قاعدة استعمارية ، وركيزة للتمييز العنصري البغيض •

اما القسم الاخر من الدعاية العربية فهو اجتماع ممثلي الاذاعات العربية الذي انعقد في الاسبوع الماضي لاتخاذ الخطوة الموحدة في التوجيه القومي ، والتوعية السليمة في الداخل. وتوضيح الرأي العربي في الخارج •

مجلس الوحدة الاقتصادية

● في ١٣ الجاري اختتم مجلس الوحدة الاقتصادية العربية اجتماعاته في القاهرة حيث اصدر قراره بانشاء السوق العربية المشتركة لتحقيق حرية الانتقال للمواطنين العرب ولرؤوس الاموال العربية ، وحرية تبادل البضائع والمنتجات الوطنية وحرية الاقامة والعمل والاستخدام وممارسة النشاط الاقتصادي وحرية النقل والترانزيت واستعمال وسائل النقل والموانيء والمطارات المدنية على ان يكون تنفيذ السوق اعتبارا من اول كانون الثاني عام ١٩٦٥

والدول التي وافقت حتى الان وانتظمت في السوق العربية المشتركة هي : الاردن والجمهورية العربية المتحدة ، وسورية ، والعراق ، والكويت •

كما اصدر هذا المجلس قرارات اخرى حول تبادل المنتجات الوطنية بين الاطراف المتعاقدة وسياسة السوق تجاه التكتلات الاقتصادية ، وتدبير واعادة تصدير البضائع الاجنبية بين هذه الاطراف •

وكان موضوع تأسيس صندوق للتنمية الاقتصادية برأسمال مشترك من بين الامور التي بحثت بغية تحقيق المشروعات الانمائية في الدول العربية الاعضاء مع اعطاء الاولوية للدول ذات الموارد المحدودة وحماية الصناعات القائمة في كل بلد عربي •

المجلس الاقتصادي

● واليوم « السبت ١٥ اب » ينعقد في القاهرة في جلسة استثنائية المجلس الاقتصادي العربي للبحث في العلاقات الاقتصادية بين الدول العربية والدول الاجنبية واعادة النظر في تلك العلاقات على اساس مواقف هذه الدول من قضية فلسطين وحركة النضال العربي العام •

ولهذا فسيكون الموضوع الرئيسي للبحث هو استعراض تطورات الاتفاق المبدئي الذي تم بين السوق الاوروبية المشتركة واسرائيل ، مع تحليل الوضع الاقتصادي لاسرائيل بشكل عام والخطوات التي يجب على العرب القيام بها في هذا السبيل

البترول العربي

● اختتمت في الاسبوع الماضي لجنة خبراء البترول العرب اعمالها بتوصيات تضمنت انشاء معهد عربي لبحوث البترول ومعاودة اتصال الحكومات العربية بالحكومة الايرانية لمنع وصول بترولها بطريق مباشر او غير مباشر لاسرائيل ، مع تأسيس شركة بترول عربية ، واشتراك الحكومات العربية في معرض البترول العربي الثاني مع الشركات العاملة في اجنحة خاصة بها •

ولعل هذا الموضوع من اخطر المواضيع واهمها التي على مؤتمر الاقطاب معالجتها بوصفها الصفة المباشرة لاسرائيل اذا ما حيل بينها وبين البترول العربي والاسلامي في الشرقين الاوسط والادنى •

الهيئة الفنية للاردن

● في ٢٠ الجاري سيفتح مجلس ادارة الهيئة الفنية لمشروعات مياه نهر الاردن تقريره النهائي عن قيمة الاعتمادات المالية الاضافية التي تتطلبها المشروعات العربية فضلا عن الاعتماد المقرر للمرحلة الاولى لهذه المشاريع •

وقضية المشاريع العربية ، قضية اساسية باتت توجب الانجاز السريع بوصفها الرد العملي المباشر على تحدي اليهود في تحويل نهر الاردن. وقد يكون في هذا الرد متى تم التحويل القضاء على المشروع اليهودي ، او ان يكون نقطة الاحتكاك والالتهاب التي تعجل الجولة القادمة لتصفية الوجود الشاذ لاسرائيل المسخ •

لجنة المتابعة

● في التاسع والعشرين من هذا الشهر يعقد الممثلون الشخصيون للملوك والرؤساء العرب اخر اجتماع لهم قبل مؤتمر القمة الثاني في ٥ ايلول القادم ، وسيعلون التقرير الخاص بما تم تنفيذه من قرارات بين دورتي مؤتمر القمة الاول والثاني وبمناسبة الحديث عن لجنة المتابعة هنالك رأي يقول بوجوب التفرغ والتفويض بالصلاحية اي ان مستوى التمثيل واختصاصاته ستكون بالتالي من بين الامور الهامة التي سيتعرض اليها مؤتمر القمة الثاني

مجلس الدفاع الاعلى

● في ٣١ اب يعقد في القاهرة اجتماعان سيكون احدهما لمجلس الدفاع الاعلى المكون من وزراء الخارجية والدفاع للدول العربية لاعداد الجانب العسكري من جدول اعمال مؤتمر القمة •

اما الاجتماع الاخر فسيكون مقتصرا على وزراء الخارجية العرب وحدهم لاعداد الجانب السياسي من مشروع جدول الاعمال •

القيادة العربية الموحدة

● قبل اجتماع مجلس الدفاع العربي في ٣١ الجاري ، يتم اجتماع رؤساء اركان حرب الجيوش العربية ويحضره الفريق علي علي عامر رئيس اللجنة العسكرية للجامعة العربية والقائد العام للجيش العربي الموحد •

والمعروف ان مهمة هذه اللجنة هي تقديم المخططات العسكرية الى مجلس الدفاع الاعلى طبقا لمعاهدة الضمان الجماعي العربي •

والزيارات الاستطلاعية التي قام بها القائد العام لمختلف الجيوش العربية المجاورة لاسرائيل خلال الشهرين الماضيين تعطي انطباعا عن جدية العمل العسكري العربي الموحد وما قطعته القيادة الموحدة من مراحل عملية اساسية بنيت على الرقم والعلم وطبيعة الارض والمعركة نظرا لما انطوت عليه من نواح تنظيمية وتنسيقية بين العدة والعتاد والدراسة الموضوعية مع التخطيط العسكري للمعركة الفاصلة في اليوم المرتقب •

حصيلة مشرقة

● من هذا العرض المجمل لمنجزات شهر اب الذي يسبق انعقاد مؤتمر القمة الثاني ، يخرج المرء بحصيلة دسمة تنطوي على :

١ – خطورة الامور التي ستعرض على مؤتمر القمة ، ومدى تأثيرها على مستقبل العلاقات العربية من جهة ، وعلاقة المجموعة العربية بالدول الاجنبية من جهة اخرى ، وتحديد الصورة النهائية لمستقبل القضية الفلسطينية من جهة ثالثة

٢ – ان التفاهم العربي في اول طريقه قد حقق الكثير مما يؤمل فيه. الامر الذي يشجع على المزيد من هذا التجاوب وذلك التقارب بتصفية بعض الامور الشكلية او الهامشية التي ما زالت عالقة في اجواء الصفاء العربي العامة

٣ – ان القضايا العربية وفي مقدمتها قضية فلسطين تحتاج الى كثير من البذل والتضحيات ، وان تشغيل جميع اوجه النشاطات العربية من شأنه تقريب اليوم الذي تحل فيه هذه القضايا واحدة واحدة اذ احسنا معالجة هذه القضايا والافادة من الظروف الدولية الراهنة في تحقيقها

٤ – الخروج بالعالم العربي من حدود كونه بلدانا عربية متطورة او متحررة الى مجموعة دولية كبرى تسهم في تحقيق السلم العالمي وتثبيت وجودها في خضم الاحداث الدولية على اسس من عدم الانحياز •

٥ – الايمان العميق بان هذا الوجود العربي الجديد لن يتم او يتحقق الا بتحقيق الرغبة الشعبية العامة في الامة العربية بالعمل مخلصين صادقين في سبيل الوحدة العربية الشاملة ، التي من اجلها نعمل ونأمل ونعيش

٦ – واخيرا ، بل اولا ، فان هذه المنجزات تخرج بنتيجة حتمية هي ان المزيد من الصفاء في الجو العربي سيحقق المزيد من المنجزات • وان الاعتماد على موارد العالم العربي سيقرب يوم تحرير فلسطين ويوم تحقيق الوحدة الكبرى

تصريحات بيللو قبل سفره للقاهرة – بقية

الاردني

وقبل ان يركب التاج احمدو بيللو الطائرة في طريقه الى القاهرة ادلى بتصريح الى مندوب « فلسطين » اعلن فيه ان زيارته للاردن بدعوة كريمة من جلالة اخيه الحسين قد تركت في نفسه اعمق الاثر وانه يغادر الاردن وهو اكثر ما يكون تقديرا واعجابا بهذه النهضة العظيمة التي حققها البلد الصديق بفضل القيادة الحكيمة لجلالة الحسين وقال انه يعتبر جلالته واحدا من اعظم الرجال الذين عرفهم وانه جد قانع بان مستقبلا باهرا ينتظر هذا البلد الذي اخذ يسابق الزمن في تقدمه السريع النامي في مختلف مجالات الحياة

واكد رئيس وزراء نيجيريا الشمالية انه سيعاود البحث في القاهرة مع سيادة الرئيس جمال عبد الناصر في الدعوة الى ايجاد ترابط فعال بين الدول الاسلامية التي يرجو ان يتحقق لها املها في اللقاء العملي في جامعة اسلامية ومجموعة الدول العربية المرتبطة بجامعتها العربية

وكرر الزعيم الافريقي المسلم الكبير تأكيده بان قيام جامعة الدول الاسلامية لا يتعارض مطلقا مع وجود جامعة الدول العربية بل على النقيض من ذلك فان قيام مثل هذه الجامعة يعني في واقعه وحقيقته قيام جبهة عالمية جديدة قوامها خمسمائة مليون انسان تقف الى جانب الحق وتناصر قضايا الشعوب المستضعفة وتسهم الى ابعد حد ممكن في ارساء قواعد الحق والعدالة في ربوع هذا العالم المهدد في امنه وسعادته ورخائه

وعلم مندوب « فلسطين » ان السيد احمدو بيللو سيلتقي ثانية مع جلالة الملك الحسين المعظم في القاهرة وان مباحثات اخرى ستجرى بين القادة الثلاثة في القاهرة تتعلق بالتخطيط العربي المزمع تنفيذه حيال ازدياد خطر التغلغل الاسرائيلي عبر القارة الافريقية

كما ان جلالة الحسين المعظم اتفق بصورة مبدئية مع ضيفه الكبير على استكمال محادثاتهما بحضور سيادة الرئيس جمال عبد الناصر

وقالت مصادر موثوقة لمندوب « فلسطين » ان السيد بيللو اكد عزمه على تبني المخطط العربي لمجابهة المد الاسرائيلي عبر افريقيا ، وانه تأكيدا لانجاح هذا المخطط فقد ذكر ان من واجب الدول العربية مجتمعة ان تبادر الى مد يد العون والمساعدة الى الدول الافريقية ليكون في مقدورها الاستغناء عن المساعدات الاسرائيلية وعلى الاخص في مجالات توفير المهندسين الفنيين والمختصين في شؤون الزراعة والري والمعلمين الاكفاء وتقديم العون المادي لتطوير حياة شعوب هذه القارة

وقال مصدر رسمي كبير لمندوب « فلسطين » ان رئيس وزراء نيجيريا الشمالية اوضح للمسؤولين في الاردن مدى خطر بقاء التغلغل الاسرائيلي في افريقيا الامر الذي قد يسفر عن نتائج جد خطيرة اهمها سيطرة رأس المال الاسرائيلي على الدول الافريقية النامية واستغلال ثرواتها الطبيعية وبالتالي فتح الاسواق الافريقية للمصنوعات الاسرائيلية الامر الذي يؤثر كثيرا على مخطط الحصار الاقتصادي العربي على اسرائيل

والتقى مندوب « فلسطين » في مطار عمان بوزير الدولة النيجيري للشؤون الخارجية الذي قال في رأيي ان اهم موضوع يجب ان يعنى به مؤتمر القمة العربي القادم هو خطر تغلغل اسرائيل ومن ورائها الاستعمار والاحتكار داخل افريقيا وان الفرصة سانحة للدول العربية لتعمل على تحطيم هذا التغلغل واخراج اسرائيل نهائيا من القارة

وعلم مندوب « فلسطين » ان السيد كامل الشريف سفير الاردن في نيجيريا اجتمع مطولا بوزير الدولة النيجيري للشؤون الخارجية وتبادلا وجهات النظر في مخططات مقاومة النفوذ الاسرائيلي

وصرح السيد الشريف بانه يستطيع القول بان الزيارة كانت ناجحة الى ابعد حد وقد حققت امورا كانت خلال السنتين الماضيتين موضع بحث دقيق بين البلدين وقال ايضا انه سيمكث في الاردن قرابة اسبوع لتنفيذ ما اتفق عليه الزعيم النيجيري الكبير والمسؤولين كما انه سيواصل البحث مع وزارة الخارجية في موضوع تزويد السفارة بالمزيد من الموظفين الاكفاء للقيام بالواجبات الوطنية الملقاة على عاتقهم في مثل هذا الظرف الهام من تاريخ العلاقات العربية مع افريقيا

جلالة الحسين – بقية

المرافقين العسكريين كما سيكون في معية جلالته الدكتور محمد كمال الدين خليل سفير الجمهورية العربية المتحدة

سمو نائب جلالة الملك

وكانت الارادة الملكية السامية قد صدرت بتعيين سمو الامير محمد المعظم نائبا لجلالة الملك اثناء غيابه عن البلاد وقد اقسم سموه اليمين الدستورية بحضور رئيس الوزراء ورئيس الديوان الملكي والوزراء

وداع رسمي

وسيجرى لجلالته وداع رسمي حافل في المطار كما ترافق جلالته اسراب من سلاح الجو الملكي حتى حدود المملكة في حين تكون اسراب من سلاح الجو الجمهوري في الجمهورية العربية المتحدة ترقب دخول طائرة جلالته حدود الجمهورية لمرافقته حتى مطار القاهرة

« اقطاب » – بقية

وان المتآمرين كانوا يتنقلون خارج الوطن لاكمال اتصالاتهم باسيادهم المستعمرين

وذكرت الصحيفة ان اقطاب المؤامرة هم السادة توفيق السويدي واحمد مختار بابان من رؤساء الوزراء السابقين واللواء المتقاعد غازي الداغستاني واللواء المتقاعد عمر علي واللواء المتقاعد سيد حميد سيدحسين والعقيد المتقاعد صالح السامرائي والشيخ طالب السهيل وجميعهم خارج العراق في الوقت الحاضر

وكانت صحيفة « المنار » البغدادية قد ذكرت يوم الاربعاء الماضي ان الحكومة قررت سحب جوازات السفر من هؤلاء بالاضافة الى جوازات سفر اثنين من الوزراء السابقين يقيمان في الخارج هما السيدان جميل عبدالوهاب واحمد العامر

وفاة وجيه فاضل

القدس – انتقل الى رحمة الله تعالى بعد عمر مديد صالح تجاوز التسعين عاما عميد آل الماجد في المملكة الاردنية الهاشمية والخارج

الحاج أحمد علي الماجد

والد السادة علي في ضريبة الدخل والشيخ محمد قاضي نابلس الشرعي ومحمود وعبد الكريم • وسيشيع جثمانه الطاهر من بيته الكائن بمحلة السعدية قرب جامع المأذنة الحمراء حيث يصلى عليه بالمسجد الاقصى المبارك عقب صلاة الظهر ومنه ينقل الى مثواه الاخير في مقبرة باب الساهرة تغمده الله بواسع رحمته ورضوانه والهم اله وانجاله الصبر • وانا لله وانا اليه راجعون

نعي شاب

عشيرة الحميدي في المملكة الاردنية الهاشمية وخارجها تنعي بمزيد الاسى واللوعة فقيدها الغالي المأسوف على شبابه

عزت محمد قاسم ديريس

الذي وافاه الاجل المحتوم اثر سقوط حجر عليه من مقلع حجارة قريب من محل عمله في قرية سلواد اصابه في مقتل توفي على اثره وقد شيع جثمانه الطاهر الى مقره الاخير في مقبرة باب الاسباط في القدس صباح يوم الخميس الواقع في ١٣–٨–١٩٦٤ فالى رحمة الله يا عزت • اسكن الله الفقيد جنات النعيم وانا لله وانا اليه راجعون

قداس وجناز

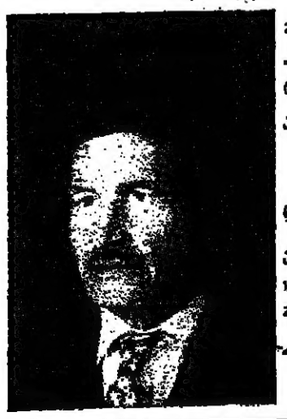

بير زيت – يحتفل في تمام الساعة العاشرة من صباح يوم غد الاحد الموافق ١٦–٨–١٩٦٤ في كنيسة الروم الارثوذكس بقداس وجناز السنة عن نفس المرحوم

سليمان يعقوب عرنكي

فاولاد الفقيد شكري ويعقوب يدعون الاهل والاصدقاء لمشاركتهم هذا الجناز راجين اعتبار هذه الدعوة بمثابة دعوة خاصة لكل منهم لا اراهم الله مكروها بعزيز لديهم

شكر على تعاز

الزرقاء – الحاج ابراهيم محمد كرسوع وآل كرسوع في الزرقاء ونابلس وغزة يتقدمون بوافر الشكر وعظيم الامتنان الى جميع الذين واسوهم بفقيدهم المرحوم

عثمان حسن كرسوع

سواء الذين اشتركوا في تشييع الجثمان او بالحضور الى بيت العزاء او بارسال البرقيات وكتب التعازي سائلين المولى عز وجل ان لا يريهم مكروها بعزيز وانا لله وانا اليه راجعون

مدرسة الادفنتست الثانوية للبنات

هاتف ٢٥٣٤٥ ص•ب ٢٠٦١

روضة ابتدائي اعدادي ثانوي توجيهي

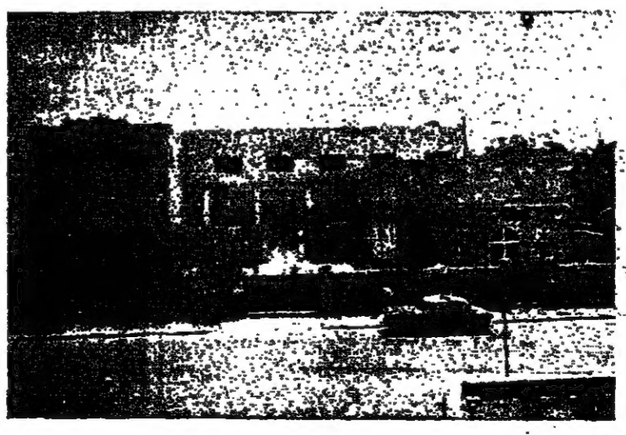

روضة ابتدائي اعدادي ثانوي توجيهي

ايها المواطن الكريم

يسر مدرسة الادفنتست الثانوية للبنات – جبل عمان ان تعلن

انها افتتحت للعام الدراسي الجديد ٦٤–٦٥ صفوفا ثانوية كاملة هذا بالاضافة الى التوجيهي الاردني وقد تعاقدت مع اساتذة جامعيين اكفاء لتدريس جميع المباحث

التسجيل – طوال ايام الاسبوع ما عدا يومي الجمعة والسبت

اعلانات دينار

يقوم الان في العالم جدل بين العلماء حول مضار الدخان وفريق كبير منهم يؤيد الفلتر لانه يحد من مضار الدخان ونحن بدورنا نقدم لك مصفاة السيجارة

اكوا فلتر

الذي يحتوي على مرشح مائي يزيل ٩٤ بالمئة من النيكوتين و ٧٩ بالمئة من القطران ويخفف حرارة الدخان بحيث يدخل الدخان الى الفم ولا يؤثر على الرئة والحلق واللسان

استعمله وبتري النتيجة

كل مبسم اكوا فلتر يخدمك لعشرين سيجارة

سينما القدس

تقدم الفيلم التاريخي الكبير
١ – الصواعق السبعة
The Seven Thunder bolts Of Ashur
بطولة: هيوارد داف • جاكي لين
٢ – مذكرات تلميذة
بطولة : نادية لطفي • احمد رمزي • حسن يوسف • يوسف فخر الدين
الحفلات ٣٫١٥ و ٧٫٤٥ مساء

اسبوعا ثانيا وبنجاح

سينما الحمراء

تفاجئكم باضخم انتاج
١ – تحيات من روسيا
From Russia With Love
سين كونري – دانيلا بيانكي
٢ – ليلة رعب
THE RAVEN
بالسينما سكوب والالوان
فنسنت برايس • بوريس كارلوف
الحفلات ٣٫٣٠ و ٨ مساء

سينما النزهة

تقدم تحفة افلام الموسم
١ – « زوج في اجازة »
بطولة : صلاح ذو الفقار • ليلى طاهر • نادية النقراشي
٢ – صراع في تكساس
DUEL IN TEXAS
بالالوان الطبيعية الخلابة
بطولة : ريتشارد هاريسون • جي ار هاريسون
الحفلات

حالة الجو

خلال الـ٢٤ ساعة القادمة يطرأ ارتفاع بسيط على الحرارة.

وقد بلغت درجة الحرارة العظمى في عمان والمفرق ٣٠ والقدس ٢٨ واريحا ٣٥ ومعان ٣٤ والعقبة ٣٧

التعاقد مع المعلمين للعمل في المغرب

عمان — صرح مستشار السفارة المغربية لمندوب « فلسطين » بان السيد احمد اقلال رئيس البعثة المغربية للتعاقد مع المعلمين الاردنيين الذي زار الاردن قد نقل للمسؤولين بالرباط اطيب المشاعر وانبل العواطف التي لمسها لدى المسؤولين بوزارة التربية والتعليم الاردنية وما قوبل به من اهتمام جعل مهمته تكتلل بالنجاح

وجدير بالذكر ان عدد المعلمين الاردنيين المقبولين حتى الان ممن توفرت فيهم جميع شروط القبول اصبح يناهز حسب قول المستشار المغربي تسعين معلما ومعلمة وقال المستشار ان تسفير المعلمين الى المملكة المغربية سيتم في اواخر شهر تشرين الاول القادم

اختيار المعلمين للعمل في السعودية

عمان — علم من وزارة التربية والتعليم ان الوزارة في سبيل اختيار عدد من حملة الشهادات الجامعية للعمل في المملكة العربية السعودية ومعرفة الالتزامات الترتبة على هؤلاء الجامعيين وقالت المصادر ان الوزارة اعدت قائمة باسماء حملة شهادة التوجيهي ممن تقدموا بطلبات للعمل في المملكة السعودية وانها ستسلم البعثة التربوية السعودية هذه القوائم خلال اليومين القادمين تمهيدا لاستدعائهم واتمام التعاقد معهم

كلمة شكر

يسعدني بعد ان من الله علي بنعمة الشفاء ، ان اتقدم بالشكر الى جميع السادة الافاضل الذين تفضلوا بمعالجتي وزيارتي والاستفسار عني طيلة المدة التي قضيتها في المستشفى بعد العملية الجراحية التي تكللت بالنجاح .

ومن الواجب ان اخص بالشكر الجراح النابغ الدكتور سعد العشر الذي قام باجراء الجراحة ، والطبيب الدكتور زهير ملحس الذي اشرف على العلاج والسادة الاطباء الذين ساعدوا في اجراء العملية . كما لا يفوتني ان اشكر ادارة مستشفى الدكتور معشر وممرضاته وموظفيه .

جزاهم الله جميعا خير الجزاء ، ومتعهم بالصحة والعافية .

اميل قيسي
المدير العام للطيران المدني

الذكرى الثالثة لجدار برلين

كتبت جريدة « باديشه تسايتونغ » مقالا حول مرور ثلاث سنوات على انشاء الجدار المخزي في برلين ذلك الحائط الذي فصل ابناء العائلة الواحدة قائلة انه لمن المدهش حقا انه رغم وجود الحائط والاسلاك الشائكة وحقول الالغام والحواجز البوليسية فان ما مجموعه كتيبة كاملة من رجال الجيش والحرس الشعبي في المانيا الشرقية بلباسهم واسلحتهم كانوا من ضمن العشرين الفا الذين تمكنوا خلال هذه المدة من الهروب الى برلين الغربية والجمهورية الاتحادية الالمانية ويشمل هذا العدد ١٠٥ قتلى الذين سقطوا برصاص على ايدي رجال البوليس الشعبي عند هروبهم

ذكرى استقلال ساحل العاج

ابيجان — ساحل العاج « — بمناسبة الذكرى السنوية الرابعة لاستقلال ساحل العاج تحدث الرئيس هوفوة بوانيي الى الامة معددا النتائج التي حصلت عليها جمهورية ساحل العاج الفتية خلال السنوات الاخيرة

واشار رئيس الدولة بشكل خاص الى مركز ساحل العاج على الصعيد الاقتصادي العالمي مبينا انه في الصف الاول بافريقيا فيما يتعلق بالموز والخشب والمنتج الاول للقهوة في افريقيا والثالث في العالم والمنتج العالمي الرابع للكاكاو

واختتم الرئيس هوفوتبواني كلامه بتوجيه دعوة حارة الى الوحدة قائلا لنتحد فان في ذلك مستقبل بلادنا ومستقبل قارتنا ايضا .

مقتل اردني في لبنان

اختلف مع شركائه على اقتسام الارباح !

بيروت — تحدثت الصحف اللبنانية عن جريمة قتل بشعة ذهب ضحيتها مواطن اردني شاب .

ويؤخذ من التفاصيل ان القتيل يدعى عبد المجيد عثمان وهو اردني يبلغ من العمر ٣٧ عاما كان قد وصل الى لبنان قبل اربعة اشهر واستاجر منزلا في بلدة بر الياس مع شريكيه محمد حسين سلوم وزوجته زهية علي القطان واسماعيل يوسف سلوم وانجز الثلاثة بالاغنام واصابوا ربحا وفيرا لكن عبد المجيد عثمان اختلف مع محمد اسماعيل على اقتسام الارباح .

مما دفع محمد اسماعيل الى وضع خطة للتخلص من عبد المجيد عثمان والاستئثار بالربح . فاقدم على ذبحه ليلا وهو ينام في نومه . وفي الصباح باعا قسما من اثاث منزلهما واتلفا الباقي واخفيا الجثة في الكيس وحملاها في الساعة الثالثة بعد منتصف الليل والقيا بها في مزبلة بر الياس وهربا تاركين زهية وحدها .

وقد قبض على زهية علي القطان « ٢٢ سنة » وهي من بر الياس فذكرت انها فوجئت بزوجها واسماعيل سلوم يفتكان بعبد المجيد عثمان وهددها بالقتل وطلبا منها ان تخرج من البيت وتراقب الطرق ، فلبت طلبهما مرغمة

واكدت انها شاهدت محمد واسماعيل يذبحان عبد المجيد من الوريد الى الوريد ويتعاونان على اخفاء جثته في الكيس .

١٨ خبيرا ومهندسا من يوغسلافيا

عمان — وصل الى مطار عمان مساء امس فريق من الخبراء والمهندسين اليوغوسلافيين يضم ١٨ مهندسا وخبيرا قدموا الى الاردن لاجتراء الدراسات ووضع التصاميم اللازمة فيما يتعلق ببعض المشاريع المتفرعة عن استغلال مياه نهر الاردن وروافده وقد استقبلهم في مطار عمان ممثلون عن مجلس الاعمار

وصل سبنللي الى جدة

جدة — وصل السنيور بيير سبنللي رئيس بعثة المراقبين الدولية في اليمن الى جدة قادما من القاهرة ونسبت وكالة انباء الشرق الاوسط الى سبنللي قوله قبل مغادرته القاهرة انه سيقضي يومين في جدة يجري خلالهما محادثات مع سمو الامير فيصل ثم يسافر الى اليمن في زيارة تستغرق خمسة ايام

التلهوني — بقية

الشقيقين وان الضيف الكبير اخذ على عاتقه مهمة الاتصال بالقادة الافريقيين وان يعمل على اقناعهم بضرورة ايقاف المد الصهيوني داخل القارة السوداء باعتبار ان اسرائيل تمثل دور العميل والتابع لتحقيق مصالح الدول الاستعمارية والاحتكارية وفرض وجودها عالة على الشعوب النامية تمتص دماءها وتحتكر انتاجها وتوقف عجلة تقدمها الى الامام

وقال السيد التلهوني انه يعتبر السيد بيللو واحدا من اعظم الرجال الذين انجبتهم افريقيا ومن الذين يقفون بكل ما لديهم من طاقات وامكانيات الى جانب القضايا العربية وان احد رواد فكرة التجمع الاسلامي لمقاومة تيارات فرض ارادة المستعمرين ضد مصالح الامة الاسلامية والشعوب العربية

وانهى رئيس الوزراء تصريحه بقوله ان هذه الزيارة وما حققته من نتائج باهرة دليل جديد على مبلغ حرص الحسين المعظم على مواصلة الجهد لتدعيم روابط الاخوة بين كافة اجزاء المجموعة الاسلامية وتحقيق مصالح شعوبها الوثابة المتطلعة دوما بالقدر الذي تعتز فيه بمواقف وجهود سيد البلاد نضرع الى الله العلي القدير ان يطيل في عمره وان يمده بالقوة لمواصلة مساعيه لتحقيق اهداف امته العظيمة وايصالها الى ارفع درجات النمو والكمال

بدون عنوان ...

● لندن — رويتر — اعتقل ارنست شينويل الذي يتمتع من العمر ٤٩ عاما وهو ابن النائب البرلماني اليهودي شينويل احد وزراء الدفاع السابقين ووجهت اليه ثلاث تهم بالاحتيال واطلق احد مفتشي سكوتلانديارد المحكمة ان ثمن الاسهم المالية موضوع الاحتيال في التهم الموجهة اليه يبلغ حوالي مليون جنيه وقد رفض الافراج عنه بكفالة مالية .

● نيويورك — اقليمية — وهبت مؤسسة جيمز في نيويورك وهي مؤسسة خيرية انشاها ارثر جيمز الصناعي الاميركي الذي اشتهر بمنشآت السكك الحديدية والذي توفي عام ١٩٤١ مبلغ مليون دولار لكلية الطب في الجامعة الاميركية في بيروت

● ستوكهولم — رويتر — اعلن المستر تشارلز هيد كفيست رئيس الجمعية السويدية للعميان ان عدد العميان في العالم يبلغ حوالي ١٤ مليونا وان هذا العدد سيرتفع الى ٢٧ مليونا خلال الثلاثين سنة القادمة وقال ان ١٢ بالمئة من العميان يبلغون الستين في البلدان المتقدمة

● لياج — شرق بلجيكا — رويتر — ادعت راهبة كاثوليكية وفتى كهربائي انهما اخترعا عينا سحرية تستطيع انقاذ الاف الارواح عن طريق منع اصطدام السيارات

تصريحات — بقية

الموقف الدولي بوجه عام والتعاون بين البلدين في جميع الميادين بوجه خاص . وسئل الرئيس عارف عن موعد اجتماع مجلس الرئاسة المشترك بين العراق والجمهورية العربية المتحدة فقال ان المجلس سينعقد بعد مؤتمر القمة العربي الثاني في الاسكندرية في الخامس من ايلول ويبحث في الخطوات التي ستؤدي الى الوحدة المنشودة بين البلدين

وسئل عن امكان ايجاد ترابط بين مجلس الرئاسة المشترك بين الجمهورية المتحدة واليمن من جهة ومجلس الرئاسة المشترك بين الجمهورية المتحدة والعراق من جهة ثانية فقال ان الخطوات المتخذة سائرة الى تحقيق اهدافنا المشتركة .

بدأت ثريا تمثيل أول أفلامها

اثينا — وصلت الاميرة ثريا الى هنا لتضع اول اقدامها على طريق التمثيل السينمائي امام النجم البريطاني ريتشارد هاريس في فيلم « ثلاثة وجوه لامرأة » الذي بلغ اجرها فيه ربع مليون دولار مع عشرين بالمئة من الارباح . وقد بدأ تصوير الفيلم في مبنى اكروبوليس الاثري الشهير ويستمر يوما واحدا تعود الاميرة بعده الى روما

مؤتمر في شيكاغو لمسلمي أميركا وكندا

شيكاغو — يوسيس — بدأ المسلمون الاميركيون والكنديون يفدون على مدينة شيكاغو لحضور المؤتمر السنوي الثالث عشر لاتحاد الجمعيات الاسلامية في الولايات المتحدة وكندا ويتوقع ان يشترك حوالي الفي مندوب من البلدين في اجتماعات هذا المؤتمر التي ستستغرق اربعة ايام والتي تهدف الى تقوية الروابط الدينية والاجتماعية والثقافة بين مسلمي اميركا . ويتضمن برنامج المؤتمر ، عقد ندوات خاصة للبحث في المواضيع التي تهم المسلمين ومن بينها « الاسلام والقومية » الذي يستهدف البحث في العلاقة بين الاسلام والعروبة .

وسيتحدث في المؤتمر عدد من الخطباء منهم السيد اكرم ميداني مساعد مدير المكتب العربي في نيويورك والسيد حسن عبدالله القنصل العام للاردن في شيكاغو الذي سيرئس جلسات المؤتمر والدكتور رفيق دياب وهو فلسطيني ويملك شركة كبيرة للاغذية

اخر ساعة — بقية

روما — رويتر — ذكر ناطق رسمي ليلة امس ان حالة الرئيس الايطالي انطونيو سيني الذي يبلغ من العمر ٧٣ عاما والذي اصيب باضطراب في اعصاب الدماغ قبل اسبوع قد ساءت امس

انقرة — رويتر — اعلن السيد فريدون اركين وزير الخارجية التركية ان عناصر حل للمشكلة القبرصية تتجمع على نطاق كامل الان في جنيف

نيروبي — رويتر — ابلغ المستر جومو كينياتا رئيس الوزراء البرلمان ان كينيا ستصبح جمهورية ضمن الكومنولث في ١٢ كانون الاول القادم

هافانا — رويتر — اعلنت الحكومة الكوبية اليوم اتفاقا مع الاتحاد السوفياتي لشراء الفي سيارة شحن كبيرة سوفياتية لنقل قصب السكر

الامل بتسوية أزمة قبرص

ثيمايا يشيد بتعاون الجنرال غريفاس

نيقوسيا — رويتر — صرح الجنرال كودنديرا ثيمايا القائد الهندي للقوات الدولية في قبرص في مؤتمر صحفي بان الجنرال غريفاس يبدي اقصى درجة من التعاون . وقال ان الجنرال غريفاس انجز كل ما اردناه وعرض مزيدا من التعاون

وكان الاثنان قد توجها الى كوكينا في الشمال الغربي من قبرص وبرفقتهما وزير الداخلية بناء على طلب الرئيس مكاريوس لرسم خط وقف اطلاق النار

وقال الجنرال ثيمايا انه ادلى بتصريحاته في كوكينا امس الاول لانه كان يعتقد ان الجنرال غريفاس يفكر بمثل تفكيره عندما رأى مراقبين يدسون انوفهم في الشؤون العسكرية

ورد على سؤال بشان وصفه لجدل عنيف بين الرئيس مكاريوس والجنرال غريفاس والمستر بوليكاربوس جورجيادس وزير الداخلية فقال انه كان لا بد مخطئا . فقد دار الكلام باليونانية ولا ادري ما اذا كان ذلك جدلا حاميا ام لا . ولكنه بدا لي حاميا ثم قيل لي فيما بعد ان هذه هي طريقة اليونانيين في الكلام !

وقال الجنرال ثيمايا انه تلقى تاكيدات من الجانبين بانهما لن يقتتلا . وسئل عما اذا كان هناك اختلاف بين تاكيدات وقف اطلاق النار الجديدة وتلك التي اعطيت قبل وقوع الهجمات في الشمال الغربي من البلاد فقال الان وقد وقف اطلاق النار طلب مجلس الامن تاكيدات فاعطيت . ومضى الجنرال ثيمايا فقال ان التاكيدات جاءت من الرئيس مكاريوس ومعاونيه وفي جملتهم الجنرال غريفاس ومن الذين يبدو انهم مسؤولون من الجهة الثانية

وقال ناطق دولي ان قبرص كانت هادئة باستثناء اربع طلقات لم يعرف لها سبب ولم ترد انباء عن تحليق اي طائرة تركية فوق الجزيرة خلال الثماني والاربعين ساعة الماضية

وذكر اكثر من مصدر في عواصم الدول المعنية بمشكلة قبرص ان التفاؤل بايجاد حل للازمة ازداد الان عما كان عليه قبل اسبوع

وقد عرضت فرنسا استعدادها لتسهيل وضع ترتيب مباشر بين الحكومتين اليونانية والتركية ضمن حدود امكاناتها وقال وزير الانباء الفرنسي ان حكومته تعتبر اتفاقات زوريخ المتعلقة بقبرص قد اصبحت قديمة بالنسبة الى الوضع الحالي

وتوجه البروفسور نهاد اريم رئيس لجنة العلاقات الخارجية في المجلس الوطني التركي الى جنيف بطريق الجو لاستئناف المحادثات بصدد اجراءات السلام في قبرص . وقال ان تركيا تاعد بكثير من حسن النية جهود المستر دين اتشيسون المبعوث الاميركي الخاص والمستر ساكاري توميوبا الوسيط الدولي . ولكنه قال انه يجب ضمان حقوق القبارصة الاتراك قبل ان يصبح في الامكان اجراء اي تغيير في الاتفاقات الخاصة بدستور الجزيرة .

وناشدت بريطانيا كلا من اليونان وتركيا استعمال نفوذهما لتامين استمرار وقف اطلاق النار في قبرص

أصيب توليباتي بنوبة قلبية

موسكو — رويتر — ذكرت مصادر موثوق بها في موسكو ان السنيور بالميرو توليباتي زعيم الحزب الشيوعي الايطالي اصيب بنوبة في يالطا حيث يقيم في اجازة . وقالت هذه المصادر ان اطباء استدعوا من موسكو لعلاجه وان البروفسور سبالونه طبيبه الخاص وصل الى هناك من روما امس . وكان السنيور توليباتي الذي يبلغ الحادية والسبعين قد وصل الى موسكو يوم الاحد الماضي وتوجه الى شبه جزيرة القرم يوم الثلاثاء .

× × ×

الهيئة العربية للمعارض

عمان — تقرر تاجيل اجتماع الهيئة العربية للمعارض الى الرابع عشر من شهر ايلول المقبل بناء على طلب الحكومة الاردنية . وكان من المقرر ان يعقد هذا الاجتماع في دمشق يوم الاثنين القادم وقد جاء هذا القرار في برقية تلقتها وزارة الاعلام في الاردن امس من الامانة العامة للجامعة العربية .

محمد علي كلاي تزوج عارضة ازياء

غاري انديانا — رويتر — تم امس زواج محمد علي كلاي بطل العالم في الملاكمة للوزن الثقيل من سونجي روي وهي عارضة ازياء من شيكاغو !

وذكر ان اثنين من المصورين قد اصيبا في الازدحام اثناء مغادرة الزوجين واصدقائهما مكتب تسجيل عقود الزواج . وقال صحفي ان احد اصدقاء كلاي ضرب مصورا ورمى به الى الارض وتبلغ زوجة كلاي الرابعة والعشرين من العمر وهي عارضة ازياء وزنجية تعمل في مجلس تان . اما كلاي فيبلغ من العمر ٢٢ عاما

× × ×

خبير منظمة الزراعة الدولية

اربد — قام الخبير الزراعي بمنظمة الاغذية والزراعة الدولية الذي يزور الاردن حاليا بجولة دراسية في منطقة الاغوار الشمالية واطلع في جولته على التنظيمات الهندسية الجديدة لتسوية وحدات اراضي المزارعين هناك كما استمع الى شرح من رئيس قسم الاصلاح الزراعي ورقيب الارشاد الزراعي في اللواء عن اهمية الارشاد الزراعي في منطقة الاغوار واثره في تطوير الزراعة وزيادة الانتاج

سيارة تصدم طفلة

عمان — صدمت السيارة العمومي رقم ١٠٤٦ التي يسوقها بندلي نقولا بندلي من عمان الطفلة ميسر احمد رمضان من سور باهر وتقطن جبل التاج وقد اصيبت بجروح بالغة ونقلت الى المستشفى وحالتها خطرة وتولت الشرطة التحقيق

تانغو يبكي وهو يخطب !

كوالالامبور — اجهش الامير عبد الرحمن رئيس وزراء ماليزيا بالبكاء بينما كان يلقي خطابا في اجتماع حاشد اقيم في كوالالامبور بمناسبة عودته من زيارته للولايات المتحدة وكندا وبريطانيا وتقول رويتر ان الزعيم الماليزي بكى لاول مرة عندما اثار حوادث الاضطرابات الاخيرة بين الماليزيين والصينيين في سنغافورة قائلا ان هذه الاعمال صنع اناس طائشين

أطلقت روسيا « كوزموس ٣٧ »

موسكو — رويتر — ذكرت وكالة تاس ان روسيا اطلقت امس جرما فضائيا اخر لا يحمل بشرا . وهذا الجرم الذي حمل اجهزة علمية هو السابع والثلاثون الذي يجري اطلاقه بموجب برنامج استكشاف الفضاء الذي بدأ في ١٦ آذار سنة ١٩٦٣ . ويدور « كوزموس ٣٧ » مرة حول الارض كل ساعة ونصف الساعة ويرتفع الى علو ثلاثمائة كيلو متر كحد اقصى وسيقوم دماغ الكتروني بحل رموز المعلومات التي ترسل لاسلكيا من الجرم

× × ×

مشروع المجاري في جنين

جنين — ذكرت مصادر بلدية جنين انها تقوم الان باجراء دراسة لتنفيذ مشروع المجاري في المدينة وطرحت مناقصة عامة لاجرائها وتقدر تكاليف المشروع بحوالي ٣٥ الف دينار .

كلية النجاح الوطنية

تعلن ما يلي

وصلت الى الكلية نماذج طلبات الالتحاق في الجامعات المصرية فيرجى من طلاب الكلية الناجحين في الثانوية العامة الاردنية والمصرية والذين يرغبون في الالتحاق في الجامعات المصرية الحضور الى الكلية لاستلام نماذجهم خلال ثلاثة ايام اعتبارا من اليوم

طلب مدرسين

أحياء وكيمياء

تعلن كلية بيرزيت عن حاجتها الى مدرسين بالمؤهلات التالية

١ — بكالوريوس علوم تخصص احياء وكيمياء « او زراعة » مع خبرة ثلاث سنوات في التدريس

٢ — ماجستير احياء

المراجعة مع ادارة الكلية

يوميا ما عدا الاحد — تلفون ٢٠ ص.ب ١٤ بيرزيت

اعلانات يافا — الادارة

حفلة الموسم — حفلة الموسم

حفلة ساهرة راقصة كبرى

يقيمها

نادي الاتحاد الارثوذكسي العربي بالقدس

تحت رعاية

معالي السيد داود ابو غزالة محافظ القدس

الساعة الثامنة من مساء يوم السبت ٢٩ اب ١٩٦٤ في فندق بلجرمز بالاس بالقدس موسيقى رائعة ، جوائز ثمينة . مفاجات سارة جدا

ايها الجمهور الكريم

يعلن

السيرك الملكي الهندي الكبير

طريق العبدلي — قرب موقف الباصات — عمان

الى اهالي المملكة الاردنية الهاشمية ان السيرك سيتابع حفلاته في مدينة عمان فقط حتى نهاية يوم الثلاثاء الواقع في ١٨—٨—٦٤ وبعدها سيتوجه الى سوريا

برامج جديدة يستمر تقديمها حتى نهاية وجود السيرك في عمان

مواعيد الحفلات
ايام الاحد والجمعة
٣ حفلات يوميا
الساعة الثالثة
والسادسة والتاسعة
باقي ايام الاسبوع
حفلتان يوميا
الساعة السادسة
والتاسعة مساء

اسعار التذاكر
خصوصي ٧٥٠ فلس
ممتاز ٥٠٠ فلس
درجة اولى ٣٠٠ فلس
مدرج ١٥٠ فلس

تباع التذاكر من شبابيك السيرك للاستعلامات

تلفون ٢٥٠٤٥ — عمان — فرصة رائعة — لا تدعوها تفوتكم — اعلانات نسكو

عقد قران مبارك

احتفل في الساعة السادسة من مساء امس الجمعة في نادي الشرق بدمشق بعقد قران الشاب السيد عدنان علي ابو كلام من تجار عمان المعروفين على الانسة لمعة كريمة التاجر السوري المعروف السيد جميل نظام . وقد حضر الحفل الشائق عدد كبير من تجار ووجهاء عمان ودمشق وسيسافر العروسان الكريمان الى تركيا واوروبا لقضاء شهر العسل في ربوعهما فنهنئهما وبالرفاه والبنين

مفاجأة شاي البطة

وارد نقولا حبش وشركاه

عند شرائك شاي البطة لاحظ الكوبون الموجود بداخل الباكيت فلربما ستكون من اصحاب الحظ فتربح ماكنة خياطة — بوتاغا ز — راديو ترانزستور — مكواة كهربائية ومئات من الجوائز الاخرى

شاي البطة هو الافضل — تاكدوا من وجود اسم حبش اخوان على جانب الباكيت المصنوع من الورق الفضي اللامع

اطلبوه من جميع محلات البقالة في المملكة

اعلانات نفاع

عايدة شاهين

تقدم لؤلؤة اللحن العربي « انت عمري » بصوتها الدافيء الحنون مع مطرب لبنان الصاعد « فؤاد بلان » في قاعات

ملهى فندق الكارلتون المعروف

برام الله البيرة مع المطرب الملحن « محمد وهيب » والمطرب اللامع « احمد غنام » والمطربة التركية الفاتنة « اصطفيك شهروردي » واوركسترا شهيرة — تخت عربي كامل

تليفون — ٣٩٢ —

قريبا برامج غنائية حافلة

اشهر الفنانات في الكارلتون قريبا : ليلى ثروت سعاد احمد : هدى محمد

اعلانات يافا

اجمل الجلسات العائلية الهادئة

« جروبي بارك »

المكان الوحيد الذي يؤمن لكم ولاصدقائكم الجو العائلي المرح

ماكولات شهية ومشروبات مختلفة

حفلات عائلية راقصة ايام الخميس والسبت والاحد من كل اسبوع تعزفها اوركسترا اورينت بقيادة الفنان ارتين

حفلات موسيقى ماتينية ايام الجمعة والاحد اسبوعيا

عمان — طريق العبدلي — تلفون ٢١٢٢٨

اعلانات غنيم

مخازن ومستودعات للايجار

معروض للايجار ستة مخازن مجموع مساحتها ٨٠٠ متر مربع وغير مقسمة ، العمق ٢٣ عشر ، مع مدخل خاص عرضه ٦ امتار ، ويمكن استعمالها مخازن تجارية او مستودعات ، كائنة على اول طريق ناعور — راس العين .

المراجعة مع السيد طاهر اسماعيل — هاتف ٦٩٢٣٠ — ٢٥ — عمان

وكالة اعلانات خليل

من موانيء البحيرات الكبرى في الولايات المتحدة الى العقبة

NEDLLOYD MIDDLE EAST EXPRESS

اول خطوط سريعة ومنتظمة ومباشرة من موانيء البحيرات الكبرى في الولايات المتحدة

الى العقبة رأسا

الموانيء وتواريخ الرحلات القادمة

البواخر Vessels	توليدو	شيكاغو	ميلووكي	ديترويت	هاملتون	مونتريال	العقبة
بنجاليس Bengkalis	٨—١٢	٨—١٧	٨—١٣	٨—١٩	٨—٢١	٨—٢٣	٩—١٣

للسرعة في شحن بضائعكم والتوفير في تكاليف النقل اعتمدوا

« خطوط ندلويد اكسبرس للشرق الاوسط »

شركة الملاحة العربية

عمان — شارع الملك حسين

تلفون ٢٣١٣٥ ، ٢٣١٣٦ ، ٢٣١٣٧ ، ص ب ٧٥٧

الوكلاء المعتمدون بريحي الاتصال بالوكلاء العربيين

اعلانات غنيم

شركة مصانع البيرة الوطنية المساهمة المحدودة

تقدم يانصيب بيرة « ستيلا » الكبير .

الجائزة الاولى — ٥٠٠ دينار
« الثانية — ٢٠٠ «
« الثالثة — ١٠٠ «

تشترك ٦ زجاجات بيرة ستيلا كبيرة او ١٢ زجاجة « « صغيرة ١٢ زجاجة ديانا تربيل مولت صغيرة

تحصل من البائع على بطاقة يانصيب تخولك الاشتراك في السحب العلني الكبير . يضاف الى ذلك جوائز مالية اخرى عسى يحالفك الحظ فتجد تحت غطاء زجاجة البيرة ورقة حمراء فتربح دينارا او خضراء فتربح ٧٥٠ فلسا او صفراء فتربح ٥٠٠ فلس تصرفها من البائع فورا

فرص العمر نادرة وهذه ايدرها ، والنابه من يغتنمها

هكذا من الأصل